



ESTADO DO RIO GRANDE DO SUL
PREFEITURA MUNICIPAL DE ESTÂNCIA VELHA
"Doe sangue, doe órgãos, salve uma vida."

EDITAL Nº 136/2026, DE 05 DE JUNHO DE 2026
CONCORRÊNCIA ELETRÔNICA Nº 007/2026

Município de Estância Velha/RS

Secretarias Municipais

Tipo de julgamento: **menor preço global**

Modo de disputa: aberta e fechada

O **PREFEITO MUNICIPAL DE ESTÂNCIA VELHA/RS**, no uso de suas atribuições, torna público, para conhecimento dos interessados, a realização de licitação objetivando a **PAVIMENTAÇÃO ASFÁLTICA E DRENAGEM URBANA NAS RUA ADRIANO DE QUADROS BITTENCOURT E CAMPOS SALLES, NO MUNICÍPIO ESTÂNCIA VELHA/RS**, modalidade **CONCORRÊNCIA**, na forma eletrônica, do tipo menor preço global, conforme descrito nesse edital e seus anexos, e nos termos da Lei Federal nº 14.133 de 1º de abril de 2021 e do Decreto Municipal nº 039/2023.

1 - LOCAL, DATA E HORA

1.1 A sessão virtual da Concorrência Eletrônica será realizada no seguinte endereço: **www.portaldecompraspublicas.com.br**, no dia **23 de junho de 2026**, às **13h30min**, podendo os documentos de habilitação e a proposta serem enviados até às **13h29min**, sendo que todas as referências de tempo observam o horário de Brasília.

2. DO OBJETO

LOTE ÚNICO			
ITEM	DESCRIÇÃO	UNID.	QTDE
001	Contratação de empresa especializada, para de pavimentação asfáltica e drenagem urbana nas rua adriano de quadros bittencourt e campos salles, no município estância velha/rs , detalhando os serviços e equipamentos a serem utilizados. Além disso, apresenta as etapas essenciais do projeto, incluindo diretrizes técnicas e atividades previstas, que orientam a execução da obra, em conformidade com a planilha orçamentária, cronograma físico-financeiro, plantas técnicas e demais documentos que compõem o Projeto Básico. RESUMO DA OBRA:	OSE	01

PÁGINA 1 DE 52

Rua Anita Garibaldi, 299- Centro- Fone/ Fax (51) 3561-4050/ 3561-1292- Estância Velha/RS

www.estanciavelha.rs.gov.br

e-mail: seplur@estanciavelha.rs.gov.br



ESTADO DO RIO GRANDE DO SUL
PREFEITURA MUNICIPAL DE ESTÂNCIA VELHA
"Doe sangue, doe órgãos, salve uma vida."

ÁREA TOTAL: 6.600,00m² e 660m de extensão linear		
PREÇO ORÇADO ESTIMADO: R\$ 2.255.736,11		
OBS: NÃO SERÃO ACEITAS PROPOSTAS FINANCEIRAS QUE ULTRAPASSEM O VALOR ESTIMADO PARA A PRESENTE OBRA.		

Paragrafo único: A obra em questão se dá a partir de recebermos os recursos oriundos do estado através do Termo de convênio Obras - FPE nº 2025/5121 - Repasse parcelado - Secretaria de Desenvolvimento Urbano e Metropolitano, processo nº 25/2600-0001135-8, conforme assinado entre as partes em anexo.

2.1. É de inteira responsabilidade do licitante a conferência dos elementos do projeto, conforme listados no objeto do presente edital.

2.2. Todos os materiais, especificados ou não, devem ser de primeira qualidade, com marca e padrão de primeira linha e com resistência compatível com a necessidade. As técnicas de construção devem primar para o melhor resultado possível na obra.

OBSERVAÇÃO: A licitante poderá retirar as plantas, memorial descritivo, planilha orçamentária e cronograma físico financeiro, através do e-mail projetos@estanciavelha.rs.gov.br, pelo telefone (51)3561-4050, a fim de melhor atender aos interessados, ou retirá-los na Rua Anita Garibaldi, nº 299, Centro, no setor de Captação de Recursos. **Salientamos que todos os anexos estarão disponíveis no portal de compras públicas e licitacon.**

3. CREDENCIAMENTO E PARTICIPAÇÃO DO CERTAME

3.1. Para participar do certame, o licitante deve providenciar o seu credenciamento, com atribuição de chave e senha, diretamente junto ao provedor do sistema, onde deverá informar-se a respeito do seu funcionamento, regulamento e instruções para a sua correta utilização.

3.2. As instruções para o credenciamento podem ser acessadas no seguinte sítio eletrônico: **www.portaldecompraspublicas.com.br**

3.3. É de responsabilidade do licitante, além de credenciar-se previamente no sistema eletrônico utilizado no certame e de cumprir as regras do presente edital:

3.3.1. Responsabilizar-se formalmente pelas transações efetuadas em seu nome, assumir como firmes e verdadeiras suas propostas e seus lances, inclusive os atos praticados diretamente ou por seu representante, excluída a responsabilidade do provedor do sistema ou do órgão ou entidade promotora da licitação por eventuais danos decorrentes de uso indevido da senha, ainda que por terceiros.



ESTADO DO RIO GRANDE DO SUL
PREFEITURA MUNICIPAL DE ESTÂNCIA VELHA
"Doe sangue, doe órgãos, salve uma vida."

3.3.2. Acompanhar as operações no sistema eletrônico durante o processo licitatório e responsabilizar-se pelo ônus decorrente da perda de negócios diante da inobservância de mensagens emitidas pelo sistema ou de sua desconexão.

3.3.3. Comunicar imediatamente ao provedor do sistema qualquer acontecimento que possa comprometer o sigilo ou a inviabilidade do uso da senha, para imediato bloqueio de acesso.

3.3.4. Utilizar a chave de identificação e a senha de acesso para participar da concorrência eletrônica na forma eletrônica.

3.3.5. Solicitar o cancelamento da chave de identificação ou da senha de acesso por interesse próprio.

4. ENVIO DAS PROPOSTAS¹

4.1. Os documentos de habilitação e propostas deverão ser enviadas exclusivamente por meio do sistema eletrônico, até a data e horário estabelecidos no preâmbulo deste edital, observando o item 5 deste Edital, e poderão ser retirados ou substituídos até a abertura da sessão pública. Em razão da adoção da inversão de fases, as propostas iniciais serão encaminhadas no sistema no prazo previsto neste edital, juntamente com os documentos de habilitação, mas sua análise e julgamento ocorrerão somente após a fase de habilitação, em relação aos licitantes habilitados.

4.2. O licitante deverá declarar, em campo próprio do sistema, sendo que a falsidade da declaração sujeitará o licitante às sanções legais:

4.2.1. O cumprimento dos requisitos para a habilitação e a conformidade de sua proposta com as exigências do edital, respondendo o declarante pela veracidade das suas informações, na forma da lei².

4.2.2. Que cumpre as exigências de reserva de cargos para pessoa com deficiência e para reabilitado da Previdência Social, previstas em lei e em outras normas específicas³.

4.2.3. O cumprimento dos requisitos legais para a qualificação como microempresa ou empresa de pequeno porte, microempreendedor individual, produtor rural pessoa física, agricultor familiar ou sociedade cooperativa de consumo, **se for o caso**, estando apto a usufruir do tratamento favorecido estabelecido nos arts. 42 ao 49 da Lei Complementar nº 123 de 14 de dezembro de 2006, como condição para aplicação do disposto nos itens deste edital⁴.

4.2.4. Declaração de observância do limite de R\$ 4.800.000,00 na licitação, limitada às microempresas e às empresas de pequeno porte que, no ano-calendário de realização da licitação, ainda não tenham celebrado contratos com a Administração Pública cujos valores somados extrapolem a receita bruta máxima admitida para fins de enquadramento como empresa de pequeno porte⁵.



ESTADO DO RIO GRANDE DO SUL
PREFEITURA MUNICIPAL DE ESTÂNCIA VELHA
"Doe sangue, doe órgãos, salve uma vida."

4.2.5. Que suas propostas econômicas compreendem a integralidade dos custos para atendimento dos direitos trabalhistas assegurados na Constituição Federal, nas leis trabalhistas, nas normas infralegais, nas convenções coletivas de trabalho e nos termos de ajustamento de conduta vigentes na data de entrega das propostas.

4.3. Outros eventuais documentos complementares à habilitação e à proposta, e que venham a ser solicitados pela pregoeira, deverão ser encaminhados no prazo máximo de 02 (duas) horas.

5. DA ABERTURA DA SESSÃO, DA DOCUMENTAÇÃO, DA FASE DE LANCES E DA NEGOCIAÇÃO

5.1 Será adotado, para o envio de lances na concorrência eletrônica, o seguinte modo de disputa: **ABERTO E FECHADO.**

5.2. Em razão da inversão de fases, a sessão será aberta com a verificação dos documentos de habilitação dos proponentes. Decidida a habilitação/inabilitação se iniciará a fase de julgamento de propostas e posterior fase de lances.

5.3. O Agente de Contratação verificará as propostas apresentadas e caso necessário desclassificará aquelas que não estejam em conformidade com os requisitos estabelecidos no edital.

5.4. A inabilitação ou desclassificação será fundamentada e registrada no sistema.

5.5. A etapa competitiva, de envio de lances na sessão pública, durará 15 (quinze) minutos, improrrogáveis.

5.6. Encerrado o prazo do item 5.2, o sistema encaminhará o aviso de fechamento iminente dos lances e, transcorrido o período de até 10 (dez) minutos, aleatoriamente determinado, a recepção de lances será automaticamente encerrada.

5.7. Encerrada a recepção dos lances, com o decurso do prazo do item 5.3, o sistema abrirá a oportunidade para que o autor da oferta de valor mais baixo e os autores das ofertas com valores até 10% (dez por cento) superiores àquela possam ofertar um lance final e fechado em até 5 (cinco) minutos, que será sigiloso até o encerramento deste prazo.

5.8. Na ausência de, no mínimo, três ofertas nas condições de que trata o item 5.4, os autores dos melhores lances subsequentes, na ordem de classificação, até o máximo de três, poderão oferecer um lance final e fechado em até 5 (cinco) minutos, que será sigiloso até o encerramento do prazo.

5.9. Encerrados os prazos estabelecidos nos itens 5.5 e 5.6, o sistema ordenará os lances em ordem crescente de vantajosidade.

5.7. Na ausência de lance final e fechado classificado nos termos dos itens 5.5 e 5.6, haverá o reinício da etapa fechada para que os demais licitantes, até o máximo de três, na ordem de classificação, possam ofertar um lance final e fechado em até cinco minutos, que será sigiloso até o encerramento deste prazo, observado, após esta etapa, o disposto no item 5.7.

5.10. Na hipótese de não haver licitante classificado na etapa de lance fechado que atenda às exigências para habilitação, o pregoeiro poderá, auxiliado pela equipe de apoio, mediante justificativa, admitir o reinício da etapa fechada, nos termos do disposto no item 5.7.



ESTADO DO RIO GRANDE DO SUL
PREFEITURA MUNICIPAL DE ESTÂNCIA VELHA
"Doe sangue, doe órgãos, salve uma vida."

5.11. Na hipótese de o sistema eletrônico desconectar para o Agente de contratação no decorrer da etapa de envio de lances da sessão pública e permanecer acessível aos licitantes, os lances continuarão sendo recebidos, sem prejuízo dos atos realizados.

5.12. Quando a desconexão do sistema eletrônico para o pregoeiro persistir por tempo superior a 10 (dez) minutos, a sessão pública será suspensa e reiniciada somente decorridas 24 (vinte e quatro horas) após a comunicação do fato aos participantes, no sítio eletrônico **www.portaldecompraspublicas.com.br**

5.13. A Licitante melhor classificada será convocada para reelaborar e apresentar à administração pública, por meio eletrônico, a PROPOSTA DE PREÇOS adequada ao lance vencedor, no prazo de 02 (dois) dias úteis, sujeitando-se a Licitante às sanções previstas neste Edital.

5.14. Será vencedora a empresa que atender aos requisitos do Edital e ofertar o MENOR PREÇO para executar o objeto do contrato.

5.15. Poderão ser desclassificadas as propostas de licitantes até a assinatura do contrato, por despacho fundamentado, sem direito a indenização ou ressarcimento e sem prejuízo de outras sanções cabíveis, se tiver conhecimento de fatos supervenientes ou só conhecidos após o julgamento da licitação que desabonem sua idoneidade ou capacidade jurídica, financeira, técnica ou administrativa.

6. DO ENVIO DA DOCUMENTAÇÃO RELATIVO A HABILITAÇÃO

Em razão da inversão de fases, os documentos de habilitação deverão ser encaminhados pelo licitante por meio de campo próprio do sistema, no prazo previsto para envio das propostas, e serão analisados antes da abertura da fase de julgamento das propostas e da etapa competitiva de lances.

6.1. HABILITAÇÃO JURÍDICA

- a)** cópia do registro comercial, no caso de empresa individual;
- b)** cópia do ato constitutivo, estatuto ou contrato social em vigor, devidamente registrado, em se tratando de sociedades comerciais, e, no caso de sociedade por ações, acompanhado de documentos de eleição de seus administradores;
- c)** prova de inscrição no Cadastro Nacional de Pessoa Jurídica (CNPJ/MF);
- d)** cópia do decreto de autorização, em se tratando de empresa ou sociedade estrangeira em funcionamento no País, e ato de registro ou autorização para funcionamento expedido pelo órgão competente, quando a atividade assim o exigir.

6.2. HABILITAÇÃO FISCAL, SOCIAL E TRABALHISTA

- a)** cadastro Nacional da Pessoa Jurídica (CNPJ), se o licitante for pessoa jurídica;
- b)** comprovante de inscrição no cadastro de contribuintes estadual e/ou municipal, se houver, relativo ao domicílio ou sede do licitante, pertinente ao seu ramo de atividade e compatível com o objeto contratual;



ESTADO DO RIO GRANDE DO SUL
PREFEITURA MUNICIPAL DE ESTÂNCIA VELHA
"Doe sangue, doe órgãos, salve uma vida."

- c) prova de regularidade quanto aos tributos e encargos sociais administrados pela Secretaria da Receita Federal do Brasil - RFB e quanto à Dívida Ativa da União administrada pela Procuradoria Geral da Fazenda Nacional – PGFN (Certidão Conjunta Negativa);
- d) prova de regularidade com a Fazenda Estadual, relativa ao domicílio ou sede do licitante;
- e) prova de regularidade com a Fazenda Municipal, relativa ao domicílio ou sede do licitante;
- f) prova de regularidade relativa à Seguridade Social e ao FGTS, que demonstre cumprimento dos encargos sociais instituídos por lei;
- g) prova de inexistência de débitos inadimplidos perante a Justiça do Trabalho, mediante a apresentação de certidão negativa, nos termos do Título VII-A da Consolidação das Leis do Trabalho, aprovada pelo Decreto-Lei nº 5.452, de 1º de maio de 1943.
- h) declaração de cumprimento do disposto no inciso XXXIII do art. 7º da Constituição Federal, conforme o modelo do Decreto Federal nº 4.358/2002.

6.3. HABILITAÇÃO ECONÔMICO-FINANCEIRA:

- a) balanço patrimonial, demonstração de resultado de exercício e demais demonstrações contábeis dos 2 (dois) últimos exercícios sociais;
- b) certidão negativa de falência expedida pelo distribuidor da sede da pessoa jurídica, em prazo não superior a 90 (noventa) dias da data designada para a apresentação do documento;
- b.1) Caso o licitante esteja em recuperação judicial ou extrajudicial, deverá ser comprovado o acolhimento do plano de recuperação judicial ou a homologação do plano de recuperação extrajudicial, conforme o caso.**
- c) comprovação da boa situação financeira da empresa, através dos índices mínimos aceitáveis, cabendo à licitante apresentar de forma **EXPRESSA** a **APLICAÇÃO** das seguintes fórmulas com a respectiva indicação, **também**, dos **RESULTADOS DOS CÁLCULOS**:

AC

LC: _____ = igual ou superior a 1,0

PC

AC + ARLP

G: _____ = igual ou superior a 1,0

PC + PNC

AR

SG: _____ = igual ou superior a 1,5



ESTADO DO RIO GRANDE DO SUL
PREFEITURA MUNICIPAL DE ESTÂNCIA VELHA
"Doe sangue, doe órgãos, salve uma vida."

PC + PNC

c.1) Alternativamente, no caso de os índices acima serem inferiores aos indicados (Lc 1,0/ LG 1,0/ SG 1,5), a licitante deverá apresentar o Patrimônio Líquido igual ou superior a 10% (dez por cento) do valor global do contrato. A comprovação deverá ser feita relativamente à data de apresentação da proposta.

6.3.1. É vedada a substituição do balanço por balancete ou balanço provisório.

6.3.2. Os licitantes que utilizam a escrituração contábil digital - ECD e que aguardam a autenticação do balanço patrimonial pela Junta Comercial poderão apresentar, em substituição ao registro, o protocolo de envio, no Sistema Público de Escrituração Digital - SPED, do balanço à Receita Federal do Brasil.

6.3.3. As empresas criadas no exercício financeiro da licitação, ou no ano imediatamente anterior, deverão atender a todas as exigências da habilitação e ficarão autorizadas a substituir os demonstrativos contábeis pelo balanço de abertura, bem como estão dispensadas de apresentação de índices, alínea "c" do item 6.3.

6.3.4. Após a entrega dos documentos para habilitação, não será permitida a substituição ou a apresentação de novos documentos, salvo em sede de diligência, para:

a) complementação de informações acerca dos documentos já apresentados pelos licitantes e desde que necessária para apurar fatos existentes à época da abertura do certame;

b) atualização de documentos cuja validade tenha expirado após a data de recebimento das propostas.

6.3.5. Na análise dos documentos de habilitação, a Pregoeira poderá sanar erros ou falhas que não alterem a substância dos documentos e sua validade jurídica, mediante despacho fundamentado registrado e acessível a todos, atribuindo-lhes eficácia para fins de habilitação e classificação

6.4. DA HABILITAÇÃO TÉCNICA

Para fins de habilitação, deverá o licitante comprovar os seguintes requisitos:

a) Certidão de registro da empresa no Conselho Regional de Engenharia e Agronomia (CREA) e/ou no Conselho de Arquitetura e Urbanismo (CAU).

Obs.: Caso a licitante vencedora apresente certidão expedida por Conselho de outra região, cuja circunscrição não seja a do Rio Grande do Sul, deverá apresentar a respectiva certidão com o visto do CREA-RS/CAU-RS no ato da assinatura do contrato.

b) Comprovação de a empresa possuir em seu quadro permanente profissional (is) de nível superior ou técnico, registrado e habilitado pelo respectivo Conselho Profissional (CREA/CAU), com capacidade técnica para se responsabilizar pela execução do objeto licitado e cumprimento dos serviços mínimos exigidos abaixo, tal como Engenheiro Civil e Arquiteto. A comprovação poderá ser feita por uma das seguintes formas:

PÁGINA 7 DE 52



ESTADO DO RIO GRANDE DO SUL
PREFEITURA MUNICIPAL DE ESTÂNCIA VELHA
"Doe sangue, doe órgãos, salve uma vida."

b.1) A comprovação de o licitante possuir em seu quadro permanente, profissional da arquitetura e/ou engenharia – nível superior, poderá ser feita por uma das seguintes formas:

- 1º) mediante cópia do contrato social da empresa, em se tratando de sócio; ou,
- 2º) mediante cópia da CTPS em se tratando de empregado da empresa; ou,
- 3º) mediante contrato de prestação de serviços celebrado de acordo com a legislação civil comum, no caso de profissional autônomo; ou,
- 4º) mediante certidão do registro do profissional no CREA/CAU, como responsável técnico pela licitante.

c) Comprovação de aptidão por meio de um atestado de capacidade técnica operacional da empresa licitante, fornecidos por pessoa jurídica de direito público ou privado, devidamente certificados pelo CREA/CAU, comprovando haver a licitante executado com bom desempenho, obras ou serviços similares de complexidade tecnológica e operacional equivalente ou superior ao objeto da presente licitação (serviços de duplicação e pavimentação de ruas), conforme abaixo:

- Execução de no mínimo 485 ton de revestimento asfáltico **faixa "C"**- areia e brita comerciais;
- Execução de redes para drenagem com tubo PEAD Ø = ou > 600 mm em quantidade mínima de 260 metros
- Execução de redes para drenagem com tubo PEAD Ø = ou > 800 mm em quantidade mínima de 101 metros

OBS: A fim de possibilitar a avaliação da real capacidade de execução do licitante frente aos serviços principais, não será permitido o somatório de atestados, devendo os itens acima serem comprovados em um único atestado.

Também em função do pequeno porte da obra não será permitida a participação em Consórcio.

6.5) DEMAIS EXIGÊNCIAS:

a) Declaração formal das disponibilidades dos equipamentos mínimos para a execução dos serviços, objeto desta licitação, a saber:

- uma usina de CBUQ;
- uma usina de britagem;
- depósito para material betuminoso;



ESTADO DO RIO GRANDE DO SUL
PREFEITURA MUNICIPAL DE ESTÂNCIA VELHA
"Doe sangue, doe órgãos, salve uma vida."

- depósito para agregados;
- veículos de apoio, de grande porte, de produção e demais equipamentos inerentes e necessários ao cumprimento do objeto da licitação.

b) Declaração formal da empresa licitante de disponibilidade de usina de asfalto e de britagem própria ou de terceiros, para atendimento dos serviços objeto desta licitação, acompanhada de cópia da Licença de Operação (LO) da FEPAM, ou órgão competente, em vigor.

c) Declaração formal de que a usina de asfalto está a uma distância máxima de 40 km, apropriada em relação ao local da obra, que permita que a massa asfáltica seja transportada com a manutenção dos limites de temperatura estabelecidos pelas normas técnicas vigentes.

d) Registro de licenciamento da jazida de origem junto ao Departamento Nacional de Produção Mineral – DNPM, na conformidade com o disposto na Lei Federal nº 6567/78 e na Portaria nº 155, de 12/05/2016 – DNPM.

e) Indicação das instalações e do aparelhamento e do pessoal técnico adequados e disponíveis para a realização do objeto da licitação, bem como da qualificação de cada um dos membros da equipe técnica que se responsabilizará pelos trabalhos.

f) Comprovação de que é beneficiária da Lei Complementar nº 123/2006, se for o caso, que deverá ser efetuada mediante certidão expedida pela Junta Comercial, ou Declaração assinada pelo Representante Legal da empresa e/ou do Contador (esta deverá conter o número de inscrição do profissional no Conselho Regional de Contabilidade – CRC e a assinatura do mesmo, reconhecida em cartório), ou ainda, Documento Público que atribua à condição de enquadramento, sob pena de não aplicação dos efeitos da Lei Complementar nº. 123/2006.

g) Atestado de Visita Técnica, conforme modelo contido no **ANEXO V**, ou **Declaração de Ciência das Condições**, conforme modelo previsto no **ANEXO VI**.

g.1) A visita técnica **não é obrigatória** para elaboração das propostas e participação no processo licitatório. No entanto, orientamos para que as empresas concorrentes realizem esta visita para que tenham total conhecimento das condições de trabalho, condições e características da área de prestação de serviços, bem como demais informações importantes para a elaboração da proposta de preços;

g.2) As visitas de avaliação e esclarecimento de dúvidas quanto ao local deverão ocorrer no horário compreendido 13:30 às 16:30, de segunda à quinta-feira e das 09:00 às 13:00 nas sextas-



ESTADO DO RIO GRANDE DO SUL
PREFEITURA MUNICIPAL DE ESTÂNCIA VELHA
"Doe sangue, doe órgãos, salve uma vida."

feiras e deverão ser agendadas pelo telefone (51) 3561-4050, ou através do e-mail projetos@estanciavelha.rs.gov.br.

g.3) – Poderão realizar a visita os representantes legais das empresas, ou a quem os mesmos derem procuração para representá-los para este tipo de situação; ou engenheiros, ou arquitetos, em qualquer caso vinculados a empresa ou com procuração específica para este fim. Em qualquer hipótese, os interessados que comparecerem, deverão apresentar documentação comprobatória, através de cópia do contrato social, em se tratando de sócio, procuração específica, ou ainda, cópia do registro na entidade profissional competente da empresa, onde conste o nome do profissional. De posse deste documento, o servidor preencherá o atestado de visita, descrevendo o nome completo e o cargo/função do interessado.

§1º Todos os documentos apresentados deverão ser correspondentes, unicamente, à matriz ou à filial da empresa que ora se habilita para este certame licitatório. Os documentos devem estar em nome de uma única empresa (razão social e CNPJ).

§2º As Certidões que não expressarem o prazo de validade, deverão ter a data de expedição não superior a 90 (noventa) dias.

§3º Não serão admitidos documentos com rasuras.

§4º Nenhum destes documentos deverá estar vencido antes da data da abertura da presente licitação.

6.6. As beneficiárias da Lei Complementar n°. 123/2006 deverão apresentar toda a documentação exigida para efeito de habilitação, inclusive os documentos de regularidade fiscal, mesmo que estes apresentem alguma restrição, caso em que, será assegurado o prazo de 05 (cinco) dias úteis, contados da declaração de vencedor, podendo tal prazo ser prorrogado por igual período, a critério da Administração.

6.7. Os demais documentos, EXCETO os de regularidade fiscal e trabalhista (estes que PODEM usar os benefícios definidos no item 6.6), DEVERÃO estar com validade em dia com base na data da abertura da sessão.

Parágrafo Único: A não regularização da documentação, no prazo fixado no item 6.6, implicará na inabilitação do licitante.

7 - DO ENVIO DA DOCUMENTAÇÃO RELATIVO A PROPOSTA DE PREÇOS

7.1. A Licitante arrematante deverá providenciar a **PROPOSTA DE PREÇO** readequada se necessário, no **prazo de 02 (dois) dias úteis**, contados a partir da declaração de vencedor, anexando, na opção "Enviar anexo", respeitado o limite do sistema eletrônico: <https://www.portaldecompraspublicas.com.br>, podendo ser incluídos em quantos arquivos forem necessários, os seguintes documentos:



ESTADO DO RIO GRANDE DO SUL
PREFEITURA MUNICIPAL DE ESTÂNCIA VELHA
"Doe sangue, doe órgãos, salve uma vida."

7.2. O prazo de validade da proposta será de até 60 (sessenta) dias úteis⁶, a contar da data de abertura da sessão da concorrência eletrônica, estabelecida no preâmbulo desse edital.

7.3. Os licitantes deverão registrar suas propostas no sistema eletrônico, em moeda corrente nacional, considerando-se apenas duas casas decimais após a vírgula, observando o anexo III – Modelo de Proposta.

7.4. O preço proposto será considerado completo e deverá abranger o fornecimento dos materiais e mão de obra, e todos os encargos, todos os tributos, impostos, taxas, emolumentos, contribuições fiscais e para fiscais, fornecimento de mão-de-obra especializada, leis sociais e trabalhistas, administração, lucros, equipamentos e ferramental, transporte de material e pessoal e qualquer despesa acessória e/ou necessária, ainda que não especificada neste edital.

7.4. Sob pena de desclassificação da proposta, o Licitante vencedor provisório deverá comprovar a exequibilidade da proposta apresentada, detalhando, no prazo máximo de 2 (dois) dias úteis, contado do término da sessão de lances, a respectiva composição, em planilha que contemple todos os custos, que DEVERÃO SER APRESENTADOS ABERTOS, CONFORME TABELA SINAPI e SICRO, INDICANDO OS ENCARGOS SOCIAIS E TAMBÉM O BDI UTILIZADO (respeitando o acórdão TCU 2622/2013), E TAMBÉM OS ENCARGOS SOCIAIS obrigatórios estabelecidos pela legislação vigente e aplicável, acrescidos dos encargos legais, e do lucro previsto na conformidade da relação mantida, ou a ser mantida com a mão de obra necessária à prestação dos serviços (civil, trabalhista, societária ou cooperativada), e ainda deverá conter:

a) a Planilha orçamentária, datada e assinada pelo (s) responsável (is) técnico (s) da empresa, com a discriminação dos **materiais e mão de obra por item.**

b) o Cronograma físico-financeiro, **datado e assinado** pelo **responsável técnico** da empresa e pelo **responsável legal** da empresa, sendo feita rigorosamente com base no cronograma fornecido pela captação de recursos, com a maior desagregação possível.

c) **O percentual de BDI** (Benefícios e Despesas Indiretas) que será aplicado na proposta financeira, **bem como os percentuais de encargos sociais, conforme ACÓRDÃO TCU N° 2622/2013;**

7.4.1. Eventuais equívocos na planilha, poderão ser ajustados pelo vencedor, não alterando o valor final proposto no certame.

⁶ A Lei nº 14.133/2021 não prevê prazo (mínimo ou máximo) de validade da proposta.



ESTADO DO RIO GRANDE DO SUL
PREFEITURA MUNICIPAL DE ESTÂNCIA VELHA
"Doe sangue, doe órgãos, salve uma vida."

7.4.2. Os documentos que compõem a proposta do licitante melhor classificado somente serão disponibilizados para avaliação da Pregoeira e para acesso público **após** o encerramento do envio de lances.

7.5. Não se admitirá proposta que apresente preços, simbólicos, irrisórios ou de valor zero, incompatíveis com os preços dos insumos e salários de Mercado, acrescidos dos respectivos encargos.

8. DO ENVIO CONJUNTO DOS DOCUMENTOS DE HABILITAÇÃO E DA PROPOSTA

8.1. A participação no certame Eletrônico ocorrerá mediante utilização da chave de identificação e de senha privativa do Licitante e subsequente encaminhamento das DOCUMENTAÇÕES e da PROPOSTA, no valor total de preço.

8.2. Após a divulgação do edital, os Licitantes **deverão encaminhar os DOCUMENTOS DE HABILITAÇÃO e a PROPOSTA inicial** com o valor de seu preço na Moeda (unidade monetária) Real, **até a data e hora marcadas para a abertura da sessão**, exclusivamente por meio do sistema eletrônico – <https://www.portaldecompraspublicas.com.br> quando, então, encerrar-se-á, automaticamente, a fase de recebimento de documentos e propostas.

8.2.1. As propostas possuem prazo de validade de 60 (sessenta) dias, a contar da data de abertura das propostas de preços

8.3. No dia e hora indicados no preâmbulo, o pregoeiro abrirá a sessão pública, mediante a utilização de sua chave e senha.

8.4. O licitante deverá acompanhar o andamento do certame e as operações realizadas no sistema eletrônico durante toda a sessão pública da concorrência eletrônica, ficando responsável pela perda de negócios diante da inobservância de mensagens emitidas pelo sistema ou de sua desconexão.

8.5. A comunicação entre o pregoeiro e os licitantes ocorrerá mediante troca de mensagens em campo próprio do sistema eletrônico.

8.6. Iniciada a sessão, as propostas de preços contendo a descrição do objeto e do valor estarão disponíveis na internet.

8.7. A apresentação da proposta implicará plena aceitação, por parte do proponente das condições estabelecidas neste Edital e seus anexos, implicando na plena aceitação destas pelo proponente.

8.8. Serão desclassificadas as propostas que não atenderem as exigências do presente edital e seus anexos, que forem omissas ou apresentarem irregularidades insanáveis.

8.9. Qualquer elemento na fase de lances que possa identificar o Licitante importará na desclassificação da proposta, sem prejuízo das sanções previstas neste Edital.

9. VEDAÇÕES

9.1 Não poderão disputar licitação ou participar da execução de contrato, direta ou indiretamente:



ESTADO DO RIO GRANDE DO SUL
PREFEITURA MUNICIPAL DE ESTÂNCIA VELHA
"Doe sangue, doe órgãos, salve uma vida."

- a) autor do anteprojeto, do projeto básico ou do projeto executivo, pessoa física ou jurídica, quando a licitação versar sobre obra, serviços ou fornecimento de bens a ele relacionados;
- b) empresa, isoladamente ou em consórcio, responsável pela elaboração do projeto básico ou do projeto executivo, ou empresa da qual o autor do projeto seja dirigente, gerente, controlador, acionista ou detentor de mais de 5% (cinco por cento) do capital com direito a voto, responsável técnico ou subcontratado, quando a licitação versar sobre obra, serviços ou fornecimento de bens a ela necessários;
- c) pessoa física ou jurídica que se encontre, ao tempo da licitação, impossibilitada de participar da licitação em decorrência de sanção que lhe foi imposta;
- d) aquele que mantenha vínculo de natureza técnica, comercial, econômica, financeira, trabalhista ou civil com dirigente do órgão ou entidade contratante ou com agente público que desempenhe função na licitação ou atue na fiscalização ou na gestão do contrato, ou que deles seja cônjuge, companheiro ou parente em linha reta, colateral ou por afinidade, até o terceiro grau;
- e) empresas controladoras, controladas ou coligadas, nos termos da Lei nº 6.404, de 15 de dezembro de 1976, concorrendo entre si;
- f) pessoa física ou jurídica que, nos 5 (cinco) anos anteriores à divulgação do edital, tenha sido condenada judicialmente, com trânsito em julgado, por exploração de trabalho infantil, por submissão de trabalhadores a condições análogas às de escravo ou por contratação de adolescentes nos casos vedados pela legislação trabalhista;
- g) agente público do órgão licitante, devendo ser observadas as situações que possam configurar conflito de interesses no exercício ou após o exercício do cargo ou emprego, nos termos da legislação que disciplina a matéria.

9.2. O impedimento de que trata a alínea "a" do item 7.1, supra, será também aplicado ao licitante que atue em substituição a outra pessoa, física ou jurídica, com o intuito de burlar a efetividade da sanção a ela aplicada, inclusive a sua controladora, controlada ou coligada, desde que devidamente comprovado o ilícito ou a utilização fraudulenta da personalidade jurídica do licitante.

9.3. Durante a vigência do contrato, é vedado ao contratado contratar cônjuge, companheiro ou parente em linha reta, colateral ou por afinidade, até o terceiro grau, de dirigente do órgão contratante ou de agente público que desempenhe função na licitação ou atue na fiscalização ou na gestão do contrato.

10. CLASSIFICAÇÃO INICIAL DAS PROPOSTAS E FORMULAÇÃO DE LANCES

10.1. O pregoeiro verificará as propostas apresentadas e desclassificará fundamentadamente aquelas que não estejam em conformidade com os requisitos estabelecidos no edital.

10.2. Serão desclassificadas as propostas que:

- a) contiverem vícios insanáveis;
- b) não obedecerem às especificações técnicas pormenorizadas no edital;
- c) apresentarem preços inexequíveis ou permanecerem acima do orçamento estimado para a contratação;
- d) não tiverem sua exequibilidade demonstrada, quando exigido pela Administração;



ESTADO DO RIO GRANDE DO SUL
PREFEITURA MUNICIPAL DE ESTÂNCIA VELHA
"Doe sangue, doe órgãos, salve uma vida."

- e) apresentarem desconformidade com quaisquer outras exigências do edital, desde que insanável;
- f) forem omissas em pontos essenciais.

10.3 A verificação da conformidade das propostas poderá ser feita exclusivamente em relação à proposta mais bem classificada.

10.4 Quaisquer inserções na proposta que visem modificar, extinguir ou criar direitos, sem previsão no edital, serão tidas como inexistentes, aproveitando-se a proposta no que não for conflitante com o instrumento convocatório.

10.5 As propostas classificadas serão ordenadas pelo sistema e o pregoeiro dará início à fase competitiva, oportunidade em que os licitantes poderão encaminhar lances exclusivamente por meio do sistema eletrônico.

10.6 Somente poderão participar da fase competitiva os licitantes previamente habilitados cujas propostas tenham sido classificadas.

10.7 Os licitantes poderão oferecer lances sucessivos e serão informados, em tempo real, do valor do menor lance registrado, vedada a identificação do seu autor, observando o horário fixado para duração da etapa competitiva, e as seguintes regras:

10.7.1 O licitante será imediatamente informado do recebimento do lance e do valor consignado no registro.

10.7.2 O licitante somente poderá oferecer valor inferior ao último lance por ele ofertado e registrado pelo sistema.

10.7.3 Não serão aceitos dois ou mais lances iguais e prevalecerá aquele que for recebido e registrado primeiro.

10.7.4 Serão considerados intermediários os lances iguais ou superiores ao menor já ofertado.

10.7.5 Após a definição da melhor proposta, se a diferença em relação à proposta classificada em segundo lugar for de pelo menos 5% (cinco por cento), a Administração poderá admitir o reinício da disputa aberta, para a definição das demais colocações.

10.8 A Administração poderá realizar diligências para aferir a exequibilidade das propostas ou exigir dos licitantes que ela seja demonstrada.

11. MODO DE DISPUTA

11.1. Será adotado o modo de disputa aberto e fechado, em que os licitantes apresentarão lances públicos e sucessivos, observando as regras constantes no item 8.

11.2. A etapa competitiva, de envio de lances na sessão pública, durará 15 (quinze) minutos, improrrogáveis.

11.3. Encerrado o prazo do item 11.2, o sistema encaminhará o aviso de fechamento iminente dos lances e, transcorrido o período de até 10 (dez) minutos, aleatoriamente determinado, a recepção de lances será automaticamente encerrada.

11.4. Encerrada a recepção dos lances, com o decurso do prazo do item 11.3, o sistema abrirá a oportunidade para que o autor da oferta de valor mais baixo e os autores das ofertas com valores até 10% (dez por cento)



ESTADO DO RIO GRANDE DO SUL
PREFEITURA MUNICIPAL DE ESTÂNCIA VELHA
"Doe sangue, doe órgãos, salve uma vida."

superiores àquela possam ofertar um lance final e fechado em até 5 (cinco) minutos, que será sigiloso até o encerramento deste prazo.

11.5. Na ausência de, no mínimo, três ofertas nas condições de que trata o item 11.4, os autores dos melhores lances subsequentes, na ordem de classificação, até o máximo de três, poderão oferecer um lance final e fechado em até 5 (cinco) minutos, que será sigiloso até o encerramento do prazo.

11.6. Encerrados os prazos estabelecidos nos itens 11.4 e 11.5, o sistema ordenará os lances em ordem crescente de vantajosidade.

11.7. Na ausência de lance final e fechado classificado nos termos dos itens 11.4 e 11.5, haverá o reinício da etapa fechada para que os demais licitantes, até o máximo de três, na ordem de classificação, possam ofertar um lance final e fechado em até cinco minutos, que será sigiloso até o encerramento deste prazo, observado, após esta etapa, o disposto no item 11.6.

11.8. Na hipótese de não haver licitante classificado na etapa de lance fechado que atenda às exigências para habilitação, o pregoeiro poderá, auxiliado pela equipe de apoio, mediante justificativa, admitir o reinício da etapa fechada, nos termos do disposto no item 11.7.

11.9. Na hipótese de o sistema eletrônico desconectar para o pregoeiro no decorrer da etapa de envio de lances da sessão pública e permanecer acessível aos licitantes, os lances continuarão sendo recebidos, sem prejuízo dos atos realizados.

11.10. Quando a desconexão do sistema eletrônico para o pregoeiro persistir por tempo superior a 10 (dez) minutos, a sessão pública será suspensa e reiniciada somente decorridas 24 (vinte e quatro horas) após a comunicação do fato aos participantes, no sítio eletrônico **www.portaldecompraspublicas.com.br**

12. CRITÉRIOS DE DESEMPATE

12.1. Encerrada etapa de envio de lances, será apurada a ocorrência de empate, nos termos dos arts. 44 e 45 da Lei Complementar nº 123/2006, sendo assegurada, como critério do desempate, preferência de contratação para as beneficiárias que tiverem apresentado as declarações de que tratam os itens 3.2.3 e 3.2.4 deste Edital;

12.1.2. Entende-se como empate, para fins da Lei Complementar nº 123/2006, aquelas situações em que as propostas apresentadas pelas beneficiárias sejam iguais ou superiores em até 5% (cinco por cento) à proposta de menor valor.

12.1.3. Ocorrendo o empate, na forma do subitem anterior, proceder-se-á da seguinte forma:

a) A beneficiária detentora da proposta de menor valor será convocada via sistema para apresentar, no prazo de 5 (cinco) minutos, nova proposta, inferior àquela considerada, até então, de menor preço, situação em que será declarada vencedora do certame.

b) Se a beneficiária, convocada na forma da alínea anterior, não apresentar nova proposta, inferior à de menor preço, será facultada, pela ordem de classificação, às demais microempresas, empresas de pequeno porte ou cooperativas remanescentes, que se enquadrarem na hipótese do item 12.1. deste edital, a apresentação de nova proposta, no prazo previsto na alínea a deste item.



ESTADO DO RIO GRANDE DO SUL
PREFEITURA MUNICIPAL DE ESTÂNCIA VELHA
"Doe sangue, doe órgãos, salve uma vida."

12.1.4. O disposto no item 12.1.2. não se aplica às hipóteses em que a proposta de menor valor inicial tiver sido apresentado por beneficiária da Lei Complementar nº 123/2006.

12.2. Se não houver licitante que atenda ao item 11.1 e seus subitens, serão utilizados os seguintes critérios de desempate, nesta ordem:

a) disputa final, hipótese em que os licitantes empatados poderão apresentar nova proposta em ato contínuo à classificação;

b) desenvolvimento pelo licitante de programa de integridade, conforme orientações dos órgãos de controle.

11.3 Em igualdade de condições, se não houver desempate, será assegurada preferência, sucessivamente, aos bens e serviços produzidos ou prestados por:

a) empresas estabelecidas no território do Estado do Rio Grande do Sul;

b) empresas brasileiras;

c) empresas que invistam em pesquisa e no desenvolvimento de tecnologia no País;

d) empresas que comprovem a prática de mitigação, nos termos da Lei nº 12.187, de 29 de dezembro de 2009.

13. NEGOCIAÇÃO E JULGAMENTO DA PROPOSTA

13.1. No julgamento das propostas será adotado o critério de **menor preço global do lote único**.

13.2. Encerrada a etapa de envio de lances da sessão pública, inclusive com a realização do desempate, se for o caso, o Agente de Contratação deverá encaminhar, pelo sistema eletrônico, contraproposta ao licitante que tenha apresentado o melhor preço, para que seja obtida melhor proposta.

13.3. A resposta à contraproposta e o envio de documentos complementares, necessários ao julgamento da aceitabilidade da proposta, inclusive a sua adequação ao último lance ofertado, que sejam solicitados pelo pregoeiro, deverão ser encaminhados no prazo máximo de 02 (duas) horas.

13.4. Encerrada a etapa de negociação, será examinada a proposta classificada em primeiro lugar quanto à adequação ao objeto e à compatibilidade do preço em relação valor de referência da Administração.

13.5. Não serão consideradas, para julgamento das propostas, vantagens não previstas no edital.

14. VERIFICAÇÃO DA HABILITAÇÃO

14.1. Os documentos de habilitação de que tratam o item 6 e seus subitens serão analisados na fase inicial da sessão, em razão da inversão de fases. Após a etapa de lances e julgamento da proposta, o Agente de Contratação poderá confirmar a validade dos documentos, verificar a autenticidade das certidões em sítios eletrônicos oficiais e realizar diligências complementares, quando cabíveis, sem alteração da substância dos documentos originalmente apresentados.

14.2. A beneficiária da Lei Complementar nº 123/2006, que tenha apresentado a declaração exigida no item 4.2.3 e 4.2.4 deste Edital e que possua alguma restrição na comprovação de regularidade fiscal e/ou



ESTADO DO RIO GRANDE DO SUL
PREFEITURA MUNICIPAL DE ESTÂNCIA VELHA
"Doe sangue, doe órgãos, salve uma vida."

trabalhista, terá sua habilitação condicionada ao envio de nova documentação, que comprove a sua regularidade, em 5 (cinco) dias úteis, prazo que poderá ser prorrogado uma única vez, por igual período, a critério da Administração, desde que seja requerido pelo interessado, de forma motivada e durante o transcurso do respectivo prazo.

14.3. Constatado o atendimento às exigências estabelecidas no Edital, o licitante será declarado vencedor, oportunizando-se a manifestação da intenção de recurso.

15. RECURSO

15.1. Caberá recurso, no prazo de 3 (três) dias úteis, contado da data de intimação ou de lavratura da ata, em face de:

- a)** ato que defira ou indefira pedido de pré-qualificação de interessado ou de inscrição em registro cadastral, sua alteração ou cancelamento;
- b)** julgamento das propostas;
- c)** ato de habilitação ou inabilitação de licitante;
- d)** anulação ou revogação da licitação.

15.2. O prazo para apresentação de contrarrazões será o mesmo do recurso e terá início na data de intimação pessoal ou de divulgação da interposição do recurso.

15.3. Quanto ao recurso apresentado em virtude do disposto nas alíneas "b" e "c" do item 14.1 do presente Edital, serão observadas as seguintes disposições:

- a)** a intenção de recorrer deverá ser manifestada imediatamente, sob pena de preclusão, e o prazo para apresentação das razões recursais será iniciado na data de intimação ou de lavratura da ata de habilitação ou inabilitação;
- b)** a apreciação dar-se-á em fase única.

15.4. O recurso será dirigido à autoridade que tiver editado o ato ou proferido a decisão recorrida, que, se não reconsiderar o ato ou a decisão no prazo de 3 (três) dias úteis, encaminhará o recurso com a sua motivação à autoridade superior, a qual deverá proferir sua decisão no prazo máximo de 10 (dez) dias úteis, contado do recebimento dos autos.

15.5. O acolhimento do recurso implicará invalidação apenas de ato insuscetível de aproveitamento.

15.6. O recurso interposto dará efeito suspensivo ao ato ou à decisão recorrida, até que sobrevenha decisão final da autoridade competente.⁸

16. ENCERRAMENTO DA LICITAÇÃO

16.1. Encerradas as fases de habilitação e julgamento, e exauridos os recursos administrativos, o processo licitatório será encaminhado à autoridade superior, que poderá:

- a)** determinar o retorno dos autos para saneamento de irregularidades;
- b)** revogar a licitação por motivo de conveniência e oportunidade;

⁸ Art. 168.



ESTADO DO RIO GRANDE DO SUL
PREFEITURA MUNICIPAL DE ESTÂNCIA VELHA
"Doe sangue, doe órgãos, salve uma vida."

- c) proceder à anulação da licitação, de ofício ou mediante provocação de terceiros, sempre que presente ilegalidade insanável;
- d) adjudicar o objeto e homologar a licitação.

17. CONDIÇÕES DE CONTRATAÇÃO

17.1. O licitante vencedor será convocado para assinar o termo de contrato/ Ata de Registro de Preços ou para aceitar ou retirar o instrumento equivalente, dentro do prazo de 05 (cinco) dias úteis, sob pena de decair o direito à contratação, sem prejuízo das sanções previstas neste Edital.

17.2. O prazo de convocação poderá ser prorrogado 1 (uma) vez, por igual período, mediante solicitação da parte, durante seu transcurso, devidamente justificada, e desde que o motivo apresentado seja aceito pela Administração.

17.3. Será facultado à Administração, quando o convocado não assinar o termo de contrato ou não aceitar ou não retirar o instrumento equivalente no prazo e nas condições estabelecidas neste Edital, convocar os licitantes remanescentes, na ordem de classificação, para a celebração do contrato nas condições propostas pelo licitante vencedor.

17.4. Decorrido o prazo de validade da proposta indicado no item 4.1 deste Edital, sem convocação para a assinatura do contrato/ Ata de Registro de Preços ficarão os licitantes liberados dos compromissos assumidos.

17.5. Na hipótese de nenhum dos licitantes aceitar proceder com a assinatura do Contrato, nos termos do 16 deste Edital, a Administração, observados o valor estimado e sua eventual atualização nos termos do edital, poderá:

- a) convocar os licitantes remanescentes para negociação, na ordem de classificação, com vistas à obtenção de preço melhor, mesmo que acima do preço do adjudicatário;
- b) adjudicar e celebrar o contrato nas condições ofertadas pelos licitantes remanescentes, atendida a ordem classificatória, quando frustrada a negociação de melhor condição.

17.6. A recusa injustificada do adjudicatário em assinar o contrato/ Ata de Registro de Preços ou em aceitar ou retirar o instrumento equivalente no prazo estabelecido pela Administração caracterizará o descumprimento total da obrigação assumida e o sujeitará às penalidades legalmente estabelecidas, previstas neste edital, e à imediata perda da garantia de proposta em favor do órgão licitante.

18. OBRIGAÇÕES DA VENCEDORA

18.1 A vencedora deverá observar durante a execução do contrato as normas técnicas aplicáveis ao serviço, bem como as normas de segurança do trabalho.

18.2 A vencedora deverá executar os serviços observando fielmente o Memorial Descritivo, Anexo I, inclusive em relação à qualidade dos materiais e ao cronograma de execução, e os termos da sua proposta.

18.3 A vencedora deverá manter, durante toda a execução contratual, todas as condições de habilitação e qualificação exigidas na licitação, inclusive quanto às contribuições para o FGTS e INSS relativa aos



ESTADO DO RIO GRANDE DO SUL
PREFEITURA MUNICIPAL DE ESTÂNCIA VELHA
"Doe sangue, doe órgãos, salve uma vida."

empregados utilizados na prestação do serviço, devendo apresentar mensalmente à Administração os comprovantes de pagamentos dos encargos trabalhistas e previdenciários.⁹

19. PRAZOS DE EXECUÇÃO E DE VIGÊNCIA DO CONTRATO

19.1 O prazo estimado para execução da obra são de **3 (três)** meses contados da ordem de início, podendo ser prorrogado mediante solicitação da empresa contratada, juntamente com uma justificativa assinada pelo responsável técnico da execução.

19.2. O prazo para início dos trabalhos fica fixado em 05 (cinco) dias úteis a partir do recebimento da Ordem de Serviço.

19.3. O prazo de execução dos serviços a que se refere o item anterior poderá ser prorrogado, desde que solicitado à autoridade competente a prorrogação, em prazo mínimo de 15 (quinze) dias antes do término do contrato, comprovada a justa causa do pedido.

20. CONDIÇÕES DE PAGAMENTO

20.1. O pagamento das obras solicitadas será efetivado em parcelas mensais de valor correspondente aos serviços realizados pela contratada, até 30 (trinta) dias depois de efetuadas e aceitas as medições apresentadas, conforme certificação da fiscalização, com a estrita observância na Ordem Cronológica e ou norma interna equivalente.

20.2. A contratada deverá, cinco dias antes da previsão de pagamento, emitir e apresentar ao Contratante a Nota Fiscal/ fatura representativa do pagamento mensal que lhe for devido pelos serviços efetivamente executados.

20.3. Por ocasião do pagamento, já serão descontados os valores referentes ao ISSQN Municipal.

20.4. As despesas decorrentes do presente instrumento correrão por conta da seguinte Dotação Orçamentária: **Nº 710890.**

20.5. Conforme Decreto Municipal 142/2022, no que se refere à retenção do IRPJ nas Notas Fiscais a serem emitidas por força do presente contrato, a contratada deverá observar INSTRUÇÃO NORMATIVA da RECEITA FEDERAL DO BRASIL Nº 1.234/2012, o ART. 64 da LEI FEDERAL Nº 9.430/1996 e o ART. 15 da LEI FEDERAL Nº 9.249/1995.

20.6 A fiscalização e/ou Secretaria Municipal da Fazenda poderá solicitar certidões negativas e/ou outros documentos que sejam necessários para a liberação do pagamento.

⁹ Exigência pertinente aos serviços que envolverem cessão ou locação de mão de obra, visando a prevenção da responsabilidade trabalhista e previdenciária da Administração.



ESTADO DO RIO GRANDE DO SUL
PREFEITURA MUNICIPAL DE ESTÂNCIA VELHA
"Doe sangue, doe órgãos, salve uma vida."

21. SANÇÕES ADMINISTRATIVAS

21.1. O licitante ou o contratado será responsabilizado administrativamente pelas seguintes infrações:

- a) dar causa à inexecução parcial do contrato;
- b) dar causa à inexecução parcial do contrato que cause grave dano à Administração, ao funcionamento dos serviços públicos ou ao interesse coletivo;
- c) dar causa à inexecução total do contrato;
- d) deixar de entregar a documentação exigida para o certame;
- e) não manter a proposta, salvo em decorrência de fato superveniente devidamente justificado;
- f) não celebrar o contrato ou não entregar a documentação exigida para a contratação, quando convocado dentro do prazo de validade de sua proposta;
- g) ensejar o retardamento da execução ou da entrega do objeto da licitação sem motivo justificado;
- h) apresentar declaração ou documentação falsa exigida para o certame ou prestar declaração falsa durante a licitação ou a execução do contrato;
- i) fraudar a licitação ou praticar ato fraudulento na execução do contrato;
- j) comportar-se de modo inidôneo ou cometer fraude de qualquer natureza;
- l) praticar atos ilícitos com vistas a frustrar os objetivos da licitação;
- m) praticar ato lesivo previsto no [art. 5º da Lei nº 12.846, de 1º de agosto de 2013](#).

21.2. Serão aplicadas ao responsável pelas infrações administrativas previstas no item 20.1 deste edital as seguintes sanções¹⁰:

- a) advertência;
- b) multa de no mínimo 0,5% (cinco décimos por cento) e máximo de 30% (trinta por cento) do valor do objeto licitado ou contratado;
- c) impedimento de licitar e contratar, no âmbito da Administração Pública direta e indireta do órgão licitante, pelo prazo máximo de 3 (três) anos.

¹⁰ Art. 156 ... § 1º Na aplicação das sanções serão considerados:

I - a natureza e a gravidade da infração cometida;

II - as peculiaridades do caso concreto;

III - as circunstâncias agravantes ou atenuantes;

IV - os danos que dela provierem para a Administração Pública;

V - a implantação ou o aperfeiçoamento de programa de integridade, conforme normas e orientações dos órgãos de controle.

(...)

Art. 161. Os órgãos e entidades dos Poderes Executivo, Legislativo e Judiciário de todos os entes federativos deverão, no prazo máximo 15 (quinze) dias úteis, contado da data de aplicação da sanção, informar e manter atualizados os dados relativos às sanções por eles aplicadas, para fins de publicidade no Cadastro Nacional de Empresas Inidôneas e Suspensas (Ceis) e no Cadastro Nacional de Empresas Punidas (Cnep), instituídos no âmbito do Poder Executivo federal.

Parágrafo único. Para fins de aplicação das sanções previstas nos [incisos I, II, III e IV do caput do art. 156 desta Lei](#), o Poder Executivo **regulamentará a forma de cômputo e as consequências da soma de diversas sanções aplicadas a uma mesma empresa e derivadas de contratos distintos.**



ESTADO DO RIO GRANDE DO SUL
PREFEITURA MUNICIPAL DE ESTÂNCIA VELHA
"Doe sangue, doe órgãos, salve uma vida."

d) declaração de inidoneidade para licitar ou contratar no âmbito da Administração Pública direta e indireta de todos os entes federativos, pelo prazo mínimo de 3 (três) anos e máximo de 6 (seis) anos¹¹.

21.3 As sanções previstas nas alíneas "a", "c" e "d" do item 20.2. do presente Edital poderão ser aplicadas cumulativamente com a prevista na alínea "b" do mesmo item.

21.4. A aplicação de multa de mora não impedirá que a Administração a converta em compensatória e promova a extinção unilateral do contrato com a aplicação cumulada de outras sanções, conforme previsto no item 20.2 do presente Edital.

21.5. Se a multa aplicada e as indenizações cabíveis forem superiores ao valor de pagamento eventualmente devido pela Administração ao contratado, além da perda desse valor, a diferença será descontada da garantia prestada ou será cobrada judicialmente.

21.6. A aplicação das sanções previstas no item 20.2. deste Edital não exclui, em hipótese alguma, a obrigação de reparação integral do dano causado à Administração Pública.

21.7. Na aplicação da sanção prevista no item 20.2, alínea "b", do presente edital, será facultada a defesa do interessado no prazo de 15 (quinze) dias úteis, contado da data de sua intimação.

21.8. Para aplicação das sanções previstas nas alíneas "c" e "d" do item 20.2 do presente Edital o licitante ou o contratado será intimado para, no prazo de 15 (quinze) dias úteis, contado da data de intimação, apresentar defesa escrita e especificar as provas que pretenda produzir.

21.9. Na hipótese de deferimento de pedido de produção de novas provas ou de juntada de provas julgadas indispensáveis pela comissão, o licitante ou o contratado poderá apresentar alegações finais no prazo de 15 (quinze) dias úteis, contado da data da intimação.

21.10. Serão indeferidas pela comissão, mediante decisão fundamentada, provas ilícitas, impertinentes, desnecessárias, protelatórias ou intempestivas.

21.11. A personalidade jurídica poderá ser desconsiderada sempre que utilizada com abuso do direito para facilitar, encobrir ou dissimular a prática dos atos ilícitos previstos nesta Lei ou para provocar confusão patrimonial, e, nesse caso, todos os efeitos das sanções aplicadas à pessoa jurídica serão estendidos aos seus administradores e sócios com poderes de administração, a pessoa jurídica sucessora ou a empresa do mesmo ramo com relação de coligação ou controle, de fato ou de direito, com o sancionado, observados, em todos os casos, o contraditório, a ampla defesa e a obrigatoriedade de análise jurídica prévia.

21.12. É admitida a reabilitação do licitante ou contratado perante a própria autoridade que aplicou a penalidade, exigidos, cumulativamente:

¹¹ OBS.: A sanção estabelecida na alínea "d" do item 20.2 do presente Edital será precedida de análise jurídica e observará as seguintes regras (ART. 156, § 6º):

a) quando aplicada por órgão do Poder Executivo, será de competência exclusiva de secretário municipal e, quando aplicada por autarquia ou fundação, será de competência exclusiva da autoridade máxima da entidade;

b) quando aplicada por órgãos dos Poderes Legislativo, será de competência exclusiva de autoridade de nível hierárquico equivalente à autoridade referida na alínea "a", supra referida, na forma de regulamento.



ESTADO DO RIO GRANDE DO SUL
PREFEITURA MUNICIPAL DE ESTÂNCIA VELHA
"Doe sangue, doe órgãos, salve uma vida."

- a) reparação integral do dano causado à Administração Pública;
- b) pagamento da multa;
- c) transcurso do prazo mínimo de 1 (um) ano da aplicação da penalidade, no caso de impedimento de licitar e contratar, ou de 3 (três) anos da aplicação da penalidade, no caso de declaração de inidoneidade;
- d) cumprimento das condições de reabilitação definidas no ato punitivo;
- e) análise jurídica prévia, com posicionamento conclusivo quanto ao cumprimento dos requisitos definidos neste artigo.

21.13. A sanção pelas infrações previstas nas alíneas "h" e "m" do item 21.2 do presente Edital exigirá, como condição de reabilitação do licitante ou contratado, a implantação ou aperfeiçoamento de programa de integridade pelo responsável.

22. PEDIDOS DE ESCLARECIMENTOS E IMPUGNAÇÕES

22.1. Os pedidos de esclarecimentos referentes ao processo licitatório e os pedidos de impugnações poderão ser enviados ao pregoeiro, até três dias úteis anteriores à data fixada para abertura da sessão pública, por meio do seguinte endereço eletrônico: www.portaldecompraspublicas.com.br¹²

22.2. As respostas aos pedidos de esclarecimentos e às impugnações serão divulgadas no seguinte sítio eletrônico da Administração www.estanciavelha.rs.gov.br e também no www.portaldecompraspublicas.com.br

23. DAS DISPOSIÇÕES GERAIS:

23.1. A proponente que vier a ser contratada ficará obrigada a aceitar, nas mesmas condições contratuais, os acréscimos ou supressões que se fizerem necessários, por conveniência da Administração, dentro do limite permitido pelo artigo 125 da Lei nº 14.133/2021, sobre o valor inicial atualizado do contratado.

23.2. Após a apresentação da proposta, não caberá desistência, salvo por motivo justo decorrente de fato superveniente e aceito pelo pregoeiro¹³.

23.3. A Administração tem a prerrogativa de fiscalizar o cumprimento satisfatório do objeto da presente licitação, por meio de agente designado para tal função, conforme o disposto na Lei nº 14.133/2021.

23.4. Fica eleito o Foro da Comarca de Estância Velha/RS, para dirimir quaisquer litígios oriundos da licitação e do contrato dela decorrente, com expressa renúncia a outro qualquer, por mais privilegiado que seja.

23.5. São anexos deste edital:

¹² Ou via sistema, conforme dispuser o regulamento local e as funcionalidades disponíveis pelo sistema utilizado pela Administração.

¹³ Essa disposição não consta na Lei nº 14.133/2021.



ESTADO DO RIO GRANDE DO SUL
PREFEITURA MUNICIPAL DE ESTÂNCIA VELHA
"Doe sangue, doe órgãos, salve uma vida."

- Anexo I – Memorial Descritivo;
- Anexo II – Minuta do Contrato Administrativo;
- Anexo III – Modelo de Proposta de Preços;
- Anexo IV – Justificativa do índices;
- Anexo V – Modelo de Atestado de Visita Técnica;
- Anexo VI - Modelo de Declaração de Ciências das Condições.

Estância Velha, 05 de junho de 2026;

DIEGO WILLIAN FRANCISCO
Prefeito Municipal

Registre-se e Publique-se

RENAN LUCAS MALLMANN
Secretário de gestão, Governança e Finanças.

**Este edital, quanto aos termos/ itens, a modalidade e o tipo, foi
examinado e aprovado pela Assessoria Jurídica do Município.**

Em ____ / ____ / ____.

JOÃO VITOR BAUMGRATZ
OAB/RS 135.688



ESTADO DO RIO GRANDE DO SUL
PREFEITURA MUNICIPAL DE ESTÂNCIA VELHA
"Doe sangue, doe órgãos, salve uma vida."

EDITAL Nº 136/2026, DE 05 DE JUNHO DE 2026
CONCORRÊNCIA ELETRÔNICA Nº 007/2026
ANEXO I – MEMORIAL DESCRITIVO

MEMORIAL DESCRITIVO

OBRA: EXECUÇÃO DE PAVIMENTO ASFÁLTICO E DRENAGEM EM VIA URBANA

1. OBJETIVOS

Este memorial tem como objetivo descrever a execução dos serviços de pavimentação asfáltica e drenagem urbana nas Rua Adriano de Quadros Bittencourt e Campos Salles, no Município Estância Velha/RS, detalhando os serviços e equipamentos a serem utilizados. Além disso, apresenta as etapas essenciais do projeto, incluindo diretrizes técnicas e atividades previstas, que orientam a execução da obra, em conformidade com a planilha orçamentária, cronograma físico-financeiro, plantas técnicas e demais documentos que compõem o Projeto Básico.

2. IDENTIFICAÇÃO DA OBRA

2.1 Localização e quantitativo

Os trechos a serem pavimentados encontram-se localizados nas Ruas Adriano de Quadros Bittencourt e Campos Salles, no Bairro Rincão Gaúcho – Com **área total** de **6.600,00m²** e **660m** de **extensão linear**. Os Itens e quantitativos de cada serviço a ser executado, estão discriminados na Planilha Orçamentaria, anexo ao Projeto Básico, tendo como base de dados o SINAPI e SICRO.

Na Imagem 1, abaixo, é possível verificar localização e as características atuais dos trechos a serem pavimentados:



ESTADO DO RIO GRANDE DO SUL
PREFEITURA MUNICIPAL DE ESTÂNCIA VELHA
"Doe sangue, doe órgãos, salve uma vida."

Imagem 1: Planta de situação atual da obra.

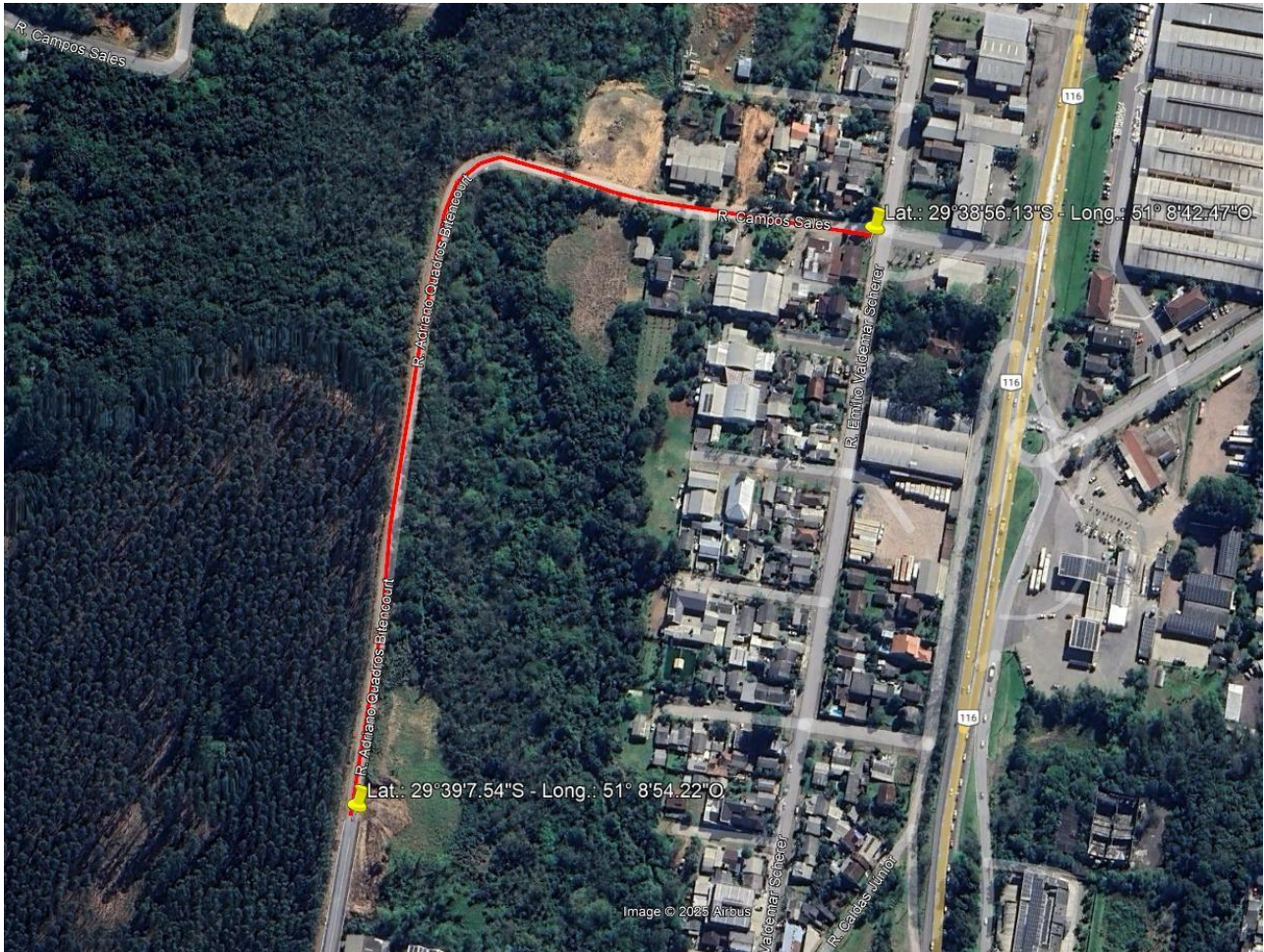

Fonte: Google Earth, 2025.

2.2 Descrição geral do sistema viário atual

No Trecho 1, na Rua Adriano de Q. Bittencourt, a ser pavimentado, encontra-se, atualmente, em revestimento primário (chão batido), abrangendo aproximadamente 427,5 metros lineares a partir do início do segmento. Este trecho atualmente não possui meio fio ou drenagem pluvial (Imagem 2).



ESTADO DO RIO GRANDE DO SUL
PREFEITURA MUNICIPAL DE ESTÂNCIA VELHA
"Doe sangue, doe órgãos, salve uma vida."

Imagem 2: Início do trecho (Rua Adriano de Quadros).



Fonte: Administração.

O Trecho 2, na Rua Campos Salles, possui comprimento aproximado de 184,5 metros, atualmente com revestimento de blocos concreto intertravado, que deverão ser removidos para execução das camadas de pavimentação asfáltica, esse trecho possui meio-fio.

O Trecho 3, possui revestimento em pedra irregular de aproximadamente 48m lineares, que deverá ser varrido e limpo para receber a camada de asfalto, esse trecho já possui meio-fio.

2.3 Descrição geral do sistema proposto

Os serviços de pavimentação consistirão das etapas, brevemente, apresentadas a seguir:

I. Escavação e Preparação do Subleito:

- Execução de corte e limpeza da vegetação.
- Escavação vertical de vala necessário para alargamento da Rua Adriano de Quadros no trecho de chão batido a ser pavimentado.
- Regularização e compactação do subleito da via, para o recebimento das camadas de base.



ESTADO DO RIO GRANDE DO SUL
PREFEITURA MUNICIPAL DE ESTÂNCIA VELHA
"Doe sangue, doe órgãos, salve uma vida."

- Execução e Compactação de Aterro para execução de calçada no trecho em curva que compreende a Rua Campos Salles e execução de camada de **50cm** de reforço com rachão sobre camada de areia ou pó de brita para bloqueio do solo mole natural.
- II. Camadas de Base:
- Execução da sub-base de **macadame** na via, com espessura de **25 cm**, sobre o revestimento primário e o reforço do sub-leito.
 - Base de **BGS** (brita graduada simples), com espessura de **20 cm**, sobre a sub-base da via.
- III. Preparação para Pavimentação:
- Limpeza da base de BGS compactada.
 - Aplicação de imprimação com asfalto diluído **CM-30** sobre a **BGS**, e espera do período de cura.
- IV. Camadas Asfálticas:
- Execução da camada asfáltica de **3 cm** de **CBUQ (Binder)**, sobre a base de BGS imprimada, com aplicação prévia de pintura de ligação **RR-1C**.
 - Execução da camada asfáltica final de **3 cm** de **CBUQ (Rolamento)**, sobre a camada de **CBUQ (Binder)**, com aplicação prévia de pintura de ligação **RR-1C** entre as camadas.
- V. Drenagem Pluvial:
- Execução da rede coletora de água pluvial, bocas de lobo caixas de passagem e poços de visita.
- VI. Finalização dos serviços:
- Execução da sinalização horizontal e vertical em toda a área de intervenção.
 - Limpeza da via, descarte de inservíveis e entrega da obra.

3. CONDIÇÕES GERAIS

A execução das obras ou serviços deverá estar em conformidade com os projetos, especificações, instrução e normas da Contratante, reservando-se, esta, o direito de alterar em parte ou no todo. Qualquer dos elementos do projeto, especificações fornecidas não devem ser alteradas, devendo qualquer alteração ser solicitada por escrito para a fiscalização, não cabendo a contratada direito a nenhuma indenização ou reclamação.



ESTADO DO RIO GRANDE DO SUL
PREFEITURA MUNICIPAL DE ESTÂNCIA VELHA
"Doe sangue, doe órgãos, salve uma vida."

Os serviços incompletos, ou defeituosos, ou executados em desacordo com os elementos fornecidos pela fiscalização serão refeitos não cabendo à contratada direito a nenhuma indenização.

No caso de dúvida e/ou omissão destas especificações, serão utilizadas como padrão, ou paradigmas, as atuais especificações do DNIT, para os serviços aqui discriminados.

Antes de iniciar a obra, ou seja, cada trecho/rua a ser pavimentada, deverá ser feita reunião entre a empresa contratada e a Guarda Municipal de Estância Velha para resolver as questões de alterações de rotas, sinalização e obstrução das vias.

Nenhum serviço deverá ser iniciado sem a implantação prévia da sinalização de segurança, devendo ser rigorosamente observada a sua manutenção enquanto perdurarem as condições de obra que o justifiquem. Recomenda-se especial atenção na manutenção da sinalização horizontal e vertical nos locais de desvio de tráfego.

A empresa contratada ficará responsável pela sinalização, para fluidez segura do trânsito e também será responsável por qualquer dano por acidente de trânsito que possa ocorrer nas vias a serem pavimentadas, pela omissão e/ou sinalização inadequada.

É de responsabilidade da empresa contratada a aquisição de todos os materiais e apresentação documento de garantia dos mesmos, assim como mão de obra qualificada, ferramentas e maquinário necessário.

É de total responsabilidade da empresa executante da obra o pleno conhecimento dos projetos de arquitetura, memorial descritivo, complementares e demais documentos.

A Contratada deverá fornecer todos os Equipamentos de Proteção Individual e Coletiva (EPI e EPC) necessários e adequados ao desenvolvimento de cada tarefa nas diversas etapas da obra, conforme previsto nas Normas Regulamentadoras NR-08 e NR-18 da Portaria nº 3214 do Ministério do Trabalho, bem como demais dispositivos de segurança necessários. Pode ser solicitado à Contratada, apresentar à Fiscalização, periodicamente, cópia da relação de EPIs e EPCs entregues e de realização de Diálogos Diários de Segurança (DDS), com identificação e assinatura de recebimento e participação dos trabalhadores. Uniformes individuais deverão ser fornecidos aos funcionários como calça, camiseta e jaqueta com o nome da empresa.



ESTADO DO RIO GRANDE DO SUL
PREFEITURA MUNICIPAL DE ESTÂNCIA VELHA
"Doe sangue, doe órgãos, salve uma vida."

4. SERVIÇOS PRELIMINARES

4.1 Instalação da Placa da Obra

Placa de obra da empresa executora e do responsável técnico deverá ser fornecida pela empresa executora, seguindo o padrão do Município, adotando as dimensões de 3,00 m x 1,50 m. As placas de obra deverão ficar em local limpo (indicado pela fiscalização) à vista do logradouro e de forma definitiva até o final da execução da obra.

4.2 Serviços Topográficos

Os serviços topográficos necessários para a locação da obra são de responsabilidade da construtora. Este serviço consiste na marcação/locação topográfica do trecho a ser executado, locando todos os elementos necessários para a execução, com dimensões, coordenadas e cota conforme o Projeto Executivo, tais como área de passeio público e pista de rolamento projetada. Este serviço contempla a locação de drenagem pluvial e/ou cloacal e, também, o controle diário de greide e de dimensões da obra.

A Contratada, através da sua equipe de topografia, deverá utilizar equipamentos topográficos adequados à perfeita marcação, bem como para a locação e execução dos serviços de acordo com as locações de coordenadas e níveis estabelecidos no Projeto Executivo. A ocorrência de erro na locação da obra acarretará ao executante proceder com as modificações necessárias para se adequar ao projeto, arcando com os custos.

4.3 Mobilização e desmobilização

Quanto à mobilização, a Contratada deverá iniciar imediatamente após a liberação da Ordem de Serviço, e em obediência ao cronograma físico-financeiro. A mobilização compreenderá o transporte de máquinas, equipamentos, pessoal e instalações provisórias necessárias para a perfeita execução das obras. A desmobilização compreenderá a completa limpeza dos locais da obra, retirada das máquinas e dos equipamentos da obra e o deslocamento dos empregados da Contratada.

5. TERRAPLENAGEM

O objetivo principal desta etapa é remover os solos de baixa capacidade de suporte nos trechos indicados no Projeto de Pavimentação, garantindo que a fundação do pavimento atenda



ESTADO DO RIO GRANDE DO SUL
PREFEITURA MUNICIPAL DE ESTÂNCIA VELHA
"Doe sangue, doe órgãos, salve uma vida."

aos níveis e greides estabelecidos, acompanhando a inclinação longitudinal natural do eixo via, no sentido Sul-Norte.

Antes do início da escavação, será realizada a locação topográfica e o estaqueamento conforme o projeto. A equipe de topografia será responsável por marcar in loco os trechos onde será necessário o reforço do subleito, assegurando que toda a escavação atinja as profundidades especificadas nas seções transversais e seções tipo.

5.1 Execução da Escavação

A escavação será realizada em toda a área delimitada no projeto, abrangendo a largura entre os offsets de ambos os lados da via, conforme especificado nas seções transversais. O solo escavado é caracterizado como material de 1ª categoria, coesivos e pouco compactados, que não necessitam de desmonte mecânico ou explosivos para sua remoção. O processo será executado horizontalmente, garantindo a estabilidade da área e o controle do perfil escavado.

Para essa atividade, serão utilizados equipamentos adequados à movimentação do solo, tais como:

- Escavadeiras hidráulicas, para remoção de grandes volumes de material;
- Tratores de esteira com lâmina, para cortes e nivelamento do terreno;
- Retroescavadeiras, para escavações menores e acabamento em áreas de difícil acesso.

O solo escavado será avaliado para definir sua destinação. Os materiais considerados inadequados para reaproveitamento, como solos de baixa capacidade de suporte, materiais orgânicos, rochas removidas e volumes excedentes de escavação, serão transportados para local de bota-fora estabelecidos pela Administração Municipal.

5.2 Regularização e compactação do solo

Após a conclusão da escavação e remoção do solo inadequado, a área será regularizada e compactada, criando uma superfície uniforme e estável para a execução das camadas subsequentes do pavimento. A qualidade da compactação será verificada conforme os critérios do projeto, garantindo que a fundação da via suporte adequadamente as cargas de tráfego e as camadas estruturais da pavimentação.



ESTADO DO RIO GRANDE DO SUL
PREFEITURA MUNICIPAL DE ESTÂNCIA VELHA
"Doe sangue, doe órgãos, salve uma vida."

6. MATERIAIS

Todos os materiais a serem empregados na execução da pavimentação asfáltica deverão ser de boa qualidade, isentos de impurezas e atender às normas técnicas vigentes, em especial as especificações do DNIT, da ABNT e demais órgãos competentes. Os materiais deverão ser compatíveis com as exigências de desempenho da via, garantindo durabilidade, resistência mecânica e estabilidade volumétrica ao longo de sua vida útil.

Os agregados (rachão, macadame, brita e filler) utilizados na composição das camadas granulares e do revestimento asfáltico deverão apresentar granulometria adequada, boa aderência ao ligante betuminoso e resistência à fragmentação e ao desgaste. O ligante asfáltico (CAP – Cimento Asfáltico de Petróleo) deverá obedecer às especificações estabelecidas nas normas ABNT NBR 15511 e DNIT-EM 037/2005, conforme o tipo e classe definidos no projeto executivo.

Todos os materiais deverão ser armazenados, transportados e manuseados de forma a preservar suas características físicas e químicas. Antes do início da execução dos serviços, os materiais deverão ser submetidos à aprovação da fiscalização, mediante apresentação dos respectivos certificados de origem, laudos laboratoriais, quando solicitado.

A procedência e o controle tecnológico dos materiais serão de responsabilidade da contratada, devendo ser rigorosamente registrados em diário de obras e relatórios de controle de qualidade. A substituição de materiais por outros equivalentes só será permitida com anuência da Contratante, que em tal caso permitirá por escrito.

6.1 Transporte de Material

Os materiais agregados destinados à execução da pavimentação deverão ser carregados em caminhões basculantes e transportados até o local da obra, observando-se a capacidade máxima de carga dos veículos e as normas de segurança viária vigentes. Para fins de dimensionamento e estimativa de custos, adotou-se uma distância média de transporte (DMT) de 3,10 km entre o local de obtenção dos materiais e o canteiro de obras.

7. REFORÇO DE SUBLEITO COM RACHÃO

O reforço do subleito será executado com pedra rachão. Esse procedimento tem como objetivo melhorar a capacidade de suporte do solo, promovendo maior estabilidade e drenagem da estrutura do pavimento. A aplicação será feita por meio da distribuição uniforme do material, seguida



ESTADO DO RIO GRANDE DO SUL
PREFEITURA MUNICIPAL DE ESTÂNCIA VELHA
"Doe sangue, doe órgãos, salve uma vida."

de compactação mecânica para garantir o travamento adequado das pedras e a redução dos vazios. Sobre a qual será espalhado agregado miúdo para bloqueio, vibrados até preencher os vazios, alcançando-se o embricamento do material pétreo.

Para assegurar a eficiência do reforço, o rachão será devidamente acomodado e compactado em camadas sucessivas, utilizando equipamentos apropriados. Esse método contribui para a dissipação das tensões geradas pelo tráfego, reduzindo recalques diferenciais e aumentando a vida útil do pavimento.

São indicados os seguintes tipos de equipamentos para a execução de reforço: motoniveladora pesada com escarificador; carro tanque distribuidor de água, rolos compactadores tipo liso-vibratório, grade de discos, pulvimisturador e central de mistura. A execução do reforço compreende as operações de mistura e pulverização, umedecimento ou secagem dos materiais, bem como o espalhamento, compactação e acabamento na pista devidamente preparada na largura desejada, nas quantidades que permitam, após a compactação, atingir a espessura projetada.

8. SUB-BASE DE MACADAME

A sub-base será executada em macadame seco, com espessura final compactada de **25 cm**. O processo consiste na distribuição de pedras com granulometria adequada, seguidas de apiloamento e compactação para garantir a intertravamento adequado do material. Posteriormente, será aplicado material de enchimento fino, promovendo a estabilização da camada e preenchendo os vazios existentes.

A compactação será realizada em camadas sucessivas, utilizando rolos compressores apropriados para assegurar a densidade e resistência exigidas no projeto. A sub-base de macadame seco proporcionará suporte estrutural adequado às camadas superiores do pavimento, garantindo durabilidade e desempenho ao longo da vida útil da via.

9. BASE DE BGS

A base do pavimento será executada com brita graduada simples (BGS), com espessura final compactada de **20 cm**. Esse material, composto por uma mistura graduada de agregados, será espalhado e nivelado para garantir uma distribuição homogênea, proporcionando resistência estrutural e suporte adequado às camadas superiores do pavimento.



ESTADO DO RIO GRANDE DO SUL
PREFEITURA MUNICIPAL DE ESTÂNCIA VELHA
"Doe sangue, doe órgãos, salve uma vida."

A compactação será realizada em camadas sucessivas, utilizando rolos compactadores vibratórios ou pneumáticos, até atingir a densidade exigida no projeto. A base de BGS desempenha um papel fundamental na distribuição das cargas do tráfego, reduzindo esforços sobre o subleito e garantindo maior durabilidade e estabilidade ao pavimento.

9.1 Imprimação da Base

A imprimação da base será realizada após a conclusão da compactação e limpeza da camada de BGS, utilizando asfalto diluído de cura média CM-30. Esse procedimento é fundamental para a aderência das camadas asfálticas ao material granular, além de atuar na impermeabilização da base, evitando a absorção do ligante betuminoso e melhorando a durabilidade do pavimento.

Antes da aplicação do asfalto diluído, a base será inspecionada para verificar sua regularidade, compactação e umidade residual. Caso necessário, serão realizados ajustes pontuais para garantir uma superfície homogênea. Em seguida, a base será varrida e limpa, removendo materiais soltos, poeira ou qualquer resíduo que possa comprometer a adesão da imprimação.

A imprimação será executada com o uso de um distribuidor de asfalto, equipado com barras espargidoras para garantir uma aplicação homogênea do CM-30. A taxa de aplicação será definida conforme especificação do projeto, normalmente variando entre **0,8 e 1,2 L/m²**, de acordo com a absorção da base. A aplicação será feita em faixas longitudinais sobrepostas, garantindo uma cobertura completa e uniforme.

Após a aplicação, a camada imprimação deverá passar pelo período de cura, que pode variar entre 24 a 72 horas, dependendo das condições climáticas, como temperatura e umidade do ar. Durante esse período, será proibida a circulação de veículos ou equipamentos pesados sobre a área imprimada, para evitar danos à camada. O controle de qualidade incluirá verificação visual da absorção do ligante, garantindo que a base esteja adequadamente preparada para receber a pintura de ligação e as camadas asfálticas subsequentes.

10. PAVIMENTO ASFÁLTICO

Fazem parte das camadas do pavimento asfáltico as seguintes etapas, executadas sobre a base de BGS imprimada:

- I – Pintura de ligação com emulsão asfáltica **RR-1C**;
- II – Camada de **CBUQ (Binder)**, com **3cm** de espessura;



ESTADO DO RIO GRANDE DO SUL
PREFEITURA MUNICIPAL DE ESTÂNCIA VELHA
"Doe sangue, doe órgãos, salve uma vida."

III – Nova pintura de ligação com emulsão asfáltica **RR-1C**;

IV – Camada final de **CBUQ (Rolamento)** final, com **3cm** de espessura;

10.1 Orientações para pintura de ligação

A pintura de ligação do tipo RR-1C, consiste na aplicação de uma camada de material betuminoso sobre a superfície de uma base ou de um pavimento, antes da execução de um revestimento betuminoso, objetivando promover a aderência entre este revestimento e a camada subjacente.

Deve-se proceder a varredura da superfície de modo a eliminar o pó e o material solto existente. O jato de ar comprimido deverá ser usado quando as condições da pista assim o exigirem, mesmo após a varredura mecânica ou manual.

Todo o equipamento, ainda do início da execução da obra, deverá ser examinado pela Fiscalização e estar em perfeitas condições de funcionamento.

O material betuminoso utilizado será uma emulsão asfáltica catiônica, do tipo RR-1C, que deverá atender as especificações da ABNT, com taxa de aplicação de **0,8 litros/m²**.

Aplica-se o material betuminoso adequado, na temperatura compatível com o seu tipo, na quantidade certa e na maneira mais uniforme. O material betuminoso não deve ser distribuído quando a temperatura ambiente estiver abaixo de 10°C, ou em dias de chuva, ou quando esta estiver iminente. A temperatura de aplicação do material betuminoso deve ser fixada para cada tipo, em função da relação temperatura-viscosidade. No que concerne à temperatura de aplicação da RR-1C, a mesma deverá ser de ordem a emprestar ao material betuminoso, uma viscosidade Saybolt-Furol compreendida entre 25 e 100 segundos. (A faixa de temperatura recomendável é de 20 a 50°C)

Deve-se executar a pintura de ligação em toda a camada, em um mesmo turno de trabalho, e deixá-la fechada ao trânsito, sempre que possível. Quando isso não for possível, deve-se trabalhar em meia pista, fazendo a pintura de ligação da adjacente, logo que a pintura permita sua abertura ao trânsito.

A fim de evitar a superposição ou excesso de material nos pontos inicial e final das aplicações, devem-se colocar faixas de papel transversalmente na pista, de modo que o material betuminoso comece e cesse de sair da barra de distribuição sobre essas faixas, as quais, a seguir, são retiradas. Qualquer falha na aplicação do material betuminoso deve ser logo corrigida.



ESTADO DO RIO GRANDE DO SUL
PREFEITURA MUNICIPAL DE ESTÂNCIA VELHA
"Doe sangue, doe órgãos, salve uma vida."

Antes da aplicação do material betuminoso, no caso de bases de solo-cimento ou concreto magro, a superfície da base deve ser irrigada, a fim de saturar os vazios existentes, não se admitindo excesso de água sobre a superfície.

A distribuição do ligante deverá ser feita por carros equipados com bomba reguladora de pressão e sistema completo de aquecimento, que permitam a aplicação do material betuminoso em quantidade uniforme.

Os carros distribuidores deverão dispor de termômetros, em locais de fácil observação, e, ainda, um espargidor manual para tratamento de pequenas superfícies e correções localizadas.

O depósito de material betuminoso, quando necessário, deve ser equipado com dispositivo que permita o aquecimento adequado e uniforme do conteúdo do recipiente. O depósito deve ter capacidade tal que possa armazenar a quantidade de material betuminoso a ser aplicado em, pelo menos, um dia de trabalho.

Deverá ser realizada a pesagem do carro distribuidor, antes e depois da aplicação do material betuminoso. Não sendo possível a realização do controle por esse método, admite-se que seja feito da seguinte maneira:

Coloca-se na pista uma bandeja de peso e área conhecidos e por uma simples pesagem, após a passagem do cano distribuidor, tem-se a quantidade de material betuminoso utilizado.

Utilizando uma régua de madeira, pintada e graduada, que possa dar diretamente pela diferença da altura do material betuminoso no tanque do carro distribuidor, antes e depois da operação, a quantidade do material de consumido.

10.2 Orientações para camadas de CBUQ

Concreto Betuminoso Usinado a Quente é o revestimento flexível, resultante da mistura a quente, em usina adequada, de agregado mineral graduado, material de enchimento e material betuminoso, espalhado e comprimido a quente sobre a base imprimada.

A contratante deverá apresentar o projeto da massa asfáltica (CBUQ) e respectivo ensaio Marshall, em tempo hábil para ser aprovado pela Fiscalização.

Sobre a pintura de ligação será espalhado o CBUQ de modo a apresentar, quando comprimida, a espessura do projeto determinada de 3 cm.

Todos os materiais devem satisfazer às especificações próprias da ABNT e do DNIT.

A Execução dos serviços de CBUQ consistirá no fornecimento da mistura, espalhamento com vibroacabadora, tipo arrastão e compactação de uma camada de acordo com o alinhamento,



ESTADO DO RIO GRANDE DO SUL
PREFEITURA MUNICIPAL DE ESTÂNCIA VELHA
"Doe sangue, doe órgãos, salve uma vida."

greide, espessura e seção transversal fornecidos pelo projeto geométrico, e dentro das tolerâncias definidas por esta Especificação. Os serviços de execução de CBUQ (Concreto Betuminoso Usinado a Quente) serão controlados pela fiscalização.

A mistura asfáltica não será espalhada sobre a superfície molhada, ou quando o tempo se apresentar chuvoso ou com neblina, ou quando a temperatura for inferior a 10°C na sombra, ou, ainda em condições atmosféricas desfavoráveis. O início dos trabalhos deverá ser autorizado pela Fiscalização.

A empresa irá controlar a saída dos caminhões com CBUQ na usina, controlando o peso (balança da empresa), a temperatura da mistura e na chegada dos mesmos nos pontos de lançamento da mistura verificando o ticket da balança e a temperatura da mistura.

Na execução do concreto asfáltico, deverá haver uma perfeita sincronização entre as unidades transportadoras, a produção da usina e a capacidade de espalhamento da motoniveladora, de maneira que a execução seja contínua, sem interrupção em qualquer fase do trabalho.

A usina instalada deverá produzir um volume de concreto asfáltico que permita o deslocamento contínuo da vibroacabadora.

Os trabalhos complementares manuais e a compactação deverão ter condições de permitir o avanço das obras na velocidade em que a mistura é espalhada.

Quando o revestimento for construído em meia pista, a junta longitudinal da primeira deverá ser pintada com asfalto dissolvido de cura rápida ou emulsão asfáltica, antes da colocação da camada que constitui a outra meia pista.

A mistura espalhada não poderá apresentar regiões segregadas. Se isto ocorrer, o serviço deverá ser suspenso imediatamente e determinado se a causa é de operação, ou outra qualquer. Os serviços só serão recomeçados após sanada a causa da ocorrência.

A massa espalhada deve ser imediatamente compactada, de maneira a obter uma camada que satisfaça os requisitos de acabamento e densidade.

Os serviços de compactação poderão ser realizados em 3 etapas: a primeira consistirá na compactação inicial da massa com rolo liso, do tipo tandem ou três rodas, e será executado imediatamente atrás da vibroacabadora, com a roda motriz do rolo atuando como roda dianteira. O rolo se deslocará sempre do bordo mais baixo para a parte mais elevada da pista; a segunda etapa consistirá na compactação da camada com rolos de pneus de pressão variável logo após a primeira fase da compactação. A pressão dos pneus deve ser a máxima que a mistura possa suportar sem



ESTADO DO RIO GRANDE DO SUL
PREFEITURA MUNICIPAL DE ESTÂNCIA VELHA
"Doe sangue, doe órgãos, salve uma vida."

deslocamento ou trincas prejudiciais na massa. Esta pressão deve ser aumentada de maneira a ser atingido o grau de compactação. A parte final consistirá no acabamento da superfície compactada por meio de rolos lisos do tipo tandem.

Sem prejuízo da superfície acabada, a primeira etapa pode ser suprimida iniciando-se a compactação imediatamente com rolo de pneus de pressão variável.

Após a compactação, a camada de concreto asfáltico deverá estar de acordo com os requisitos de alinhamento, greide e acabamento.

O grau de compactação da camada concluída deverá ser superior a 95%, tomando-se corpos de prova moldados com 75 golpes em cada fase, pelo "Método Marshall". A densidade desses corpos de prova não deve diferir mais de 1,5% em relação à dos corpos de prova do projeto.

Na execução da camada de concreto asfáltico deverão ser realizados controles tecnológicos da mistura e da execução dos serviços, resultando, portanto, controles de usina e de pista. A determinação da temperatura da mistura do concreto asfáltico se processará no caminhão por ocasião da pesagem na balança localizada junto à usina, e também junto a pista. De cada carga será realizada pelo menos uma determinação.

Será proibido o tráfego sobre o concreto asfáltico imediatamente após sua conclusão até que a mistura tenha endurecido convenientemente por esfriamento. A via não poderá ser aberta ao tráfego **antes de 6 horas** após a conclusão de concreto asfáltico.

Em condições excepcionais a Fiscalização poderá determinar uma redução deste prazo, quando houver necessidade de deslocamento do equipamento e veículos destinados à execução da obra.

As tampas referentes aos poços de visita e de manobras de registro, quando existentes, que estejam situadas onde será efetuado o pavimento deverão ser niveladas até o nível do pavimento finalizado, deve ser feito em concreto o seu prolongamento e utilizar a mesma tampa existente hoje, com a devida precaução para que não ocorra seu levantamento com o trânsito de veículos sob ela.

11. CONTROLE TECNOLÓGICO

O Controle Tecnológico (análises) para verificação da espessura, composição e resistência do asfalto deverá ser realizado em laboratório independente, a ser determinado pelo contratante.

As amostras do pavimento poderão, se necessário, ser cortadas por meio de brocas mecânicas com diâmetro superior a 10 cm, que assegurem a retirada de amostras indeformadas.



ESTADO DO RIO GRANDE DO SUL
PREFEITURA MUNICIPAL DE ESTÂNCIA VELHA
"Doe sangue, doe órgãos, salve uma vida."

Os locais onde as amostras forem retiradas devem ser preenchidos com novo material que deverá apresentar as características da área circundante, sem remuneração extra da Contratante.

As amostras retiradas abrangerão toda a espessura da camada. Os locais para coleta destas amostras serão especificados pela Fiscalização.

Antes da última medição deverá ser entregue pela contratada, os laudos de controle tecnológico, e apensado a ele, os resultados dos ensaios realizados em cada etapa dos serviços, conforme as exigências normativas do DNIT, na quantidade de amostras, tipos de ensaios e atendimento a parâmetros.

12. ALTERAÇÕES

As alterações que eventualmente forem necessárias, somente poderão ser feitas sob consulta e autorização da Contratante.

13. SERVIÇOS COMPLEMENTARES

Meio-fio: Deverá ser executada a instalação de meio-fio novo ao longo da calçada localizada no lado esquerdo da via, no sentido Sul–Norte, conforme indicado no projeto. Na calçada do lado direito, será realizado o reaproveitamento do meio-fio existente. Também deverá ser previsto o rebaixamento do meio fio nos pontos de entradas e saídas de veículos dos lotes lindeiros, de modo a garantir a acessibilidade e a funcionalidade dos acessos.

Bocas de lobo: Deverá ser prevista a execução e adequação das bocas de lobo ao longo do trecho a ser pavimentado, de acordo com o projeto e com as normas técnicas vigentes, devendo ser compatíveis com o perfil da via, com grelhas resistentes ao tráfego e posicionadas de forma a garantir a adequada captação das águas pluviais, evitando pontos de alagamento.

Lombada: Deverá ser previsto a instalação e sinalização de lombada.

Sinalização horizontal: Haverá a pintura da sinalização horizontal de divisão de fluxo (cor amarela) e pintura do meio-fio (cor branca).

Sinalização vertical: Deverão ser instaladas placas de regulamentação confeccionadas em chapas de aço laminado a frio, com 1,6 mm de espessura, com dimensões conforme projeto. Será dada uma demão de primer a base de epóxi e a sinalização com tinta retro refletiva. Alternativamente poderão ser aplicadas películas no lugar de pintura, com as mesmas características ou superior. O verso da placa receberá uma demão de tinta esmalte preto fosco. As



ESTADO DO RIO GRANDE DO SUL
PREFEITURA MUNICIPAL DE ESTÂNCIA VELHA
“Doe sangue, doe órgãos, salve uma vida.”

balizas serão fixadas nos passeios, fazendo-se um furo de 30 cm de diâmetro com 50 cm de profundidade, preenchendo com concreto Fck 20 MPa, realizando-se posteriormente o acabamento no passeio. O furo será preenchido com concreto Fck 20 MPa, realizando-se posteriormente o acabamento no passeio. A placa será fixada a 2,50 cm do passeio até a sua extremidade inferior, através de parafusos galvanizados, com diâmetro de 5/16 polegadas por 63 mm, com porca e arruela, atravessando a baliza através de furos. A extremidade das placas deverá ficar a 30 cm do meio-fio.

14. ENTREGA DA OBRA

A obra deverá ser entregue limpa e livre de entulhos.

Estância Velha, 31 de dezembro de 2025.

Resp. Técnico: Felipe Antonio da Silva Alves Engenheiro
Civil - CREA RS255113



ESTADO DO RIO GRANDE DO SUL
PREFEITURA MUNICIPAL DE ESTÂNCIA VELHA
"Doe sangue, doe órgãos, salve uma vida."

EDITAL Nº 136/2026, DE 05 DE JUNHO DE 2026
CONCORRÊNCIA ELETRÔNICA Nº 007/2026
ANEXO II – MINUTA DO CONTRATO ADMINISTRATIVO

CONTRATO ADMINISTRATIVO DE PRESTAÇÃO DE SERVIÇOS

Termo de Contrato Administrativo de Prestação de Serviço, que celebram entre si o **MUNICÍPIO DE ESTÂNCIA VELHA/RS**, pessoa jurídica de direito público interno, estabelecido na Rua Anita Garibaldi, nº 299, Bairro Centro, no Município de Estância Velha/RS, inscrito no CNPJ sob nº. 88.254.883/0001-07, neste ato representado pelo **Prefeito Municipal DIEGO WILLIAN FRANCISCO**, doravante denominado, **CONTRATANTE**, de um lado, e, de outro lado a empresa XXX, estabelecida XXX, inscrita no CNPJ sob nº. XXX, neste ato representada pelo Sr. XXX, portador do CPF sob nº. XXX e do RG sob nº. XXX, doravante denominada **CONTRATADA**, ajustam e acordam o presente contrato nos termos autorizadores da Lei nº. 14.133/2021 e posteriores alterações, conforme as cláusulas seguintes:

CLÁUSULA PRIMEIRA: DO OBJETO

É objeto do presente instrumento a contratação de empresa especializada, para a **execução dos serviços de pavimentação asfáltica e drenagem urbana nas Rua Adriano de Quadros Bittencourt e Campos Salles, no Município Estância Velha/RS**, detalhando os serviços e equipamentos a serem utilizados. Além disso, apresenta as etapas essenciais do projeto, incluindo diretrizes técnicas e atividades previstas, que orientam a execução da obra, em conformidade com a planilha orçamentária, cronograma físico-financeiro, plantas técnicas e demais documentos que compõem o Projeto Básico, conforme termo de referência em anexo.

CLÁUSULA SEGUNDA: DO PREÇO

ITEM XXX			
ITEM	DESCRIÇÃO	UNID.	QUANTIDADE
001			
002			
003			

Pela prestação de serviços objeto deste instrumento contratual será pago o valor máximo global de até **R\$ xxx** (_____).

CLÁUSULA TERCEIRA: Da prestação de serviços

O objeto deste contrato, deverá ser executado em regime de empreitada global, com responsabilidade técnica e fornecimento de material e mão de obra.



ESTADO DO RIO GRANDE DO SUL
PREFEITURA MUNICIPAL DE ESTÂNCIA VELHA
“Doe sangue, doe órgãos, salve uma vida.”

O prazo para início dos trabalhos fica fixado em 05 (cinco) dias úteis a partir do recebimento da Ordem de Serviço.

CLÁUSULA QUARTA: Do Pagamento

- a) Os pagamentos serão efetuados mensalmente, no prazo de até 30 (trinta) dias do mês subsequente ao do mês em que fora executada a medição, devidamente verificada pela fiscalização e em conformidade com o termo de referência.
- b) O pagamento se dará com a estrita observância na Ordem Cronológica e ou norma interna equivalente, após a devida conferência pelo servidor responsável e mediante apresentação da Fatura correspondente ao objeto fornecido.
- c) A nota fiscal/fatura emitida pelo fornecedor deverá conter, em local de fácil visualização, a indicação do número do processo, número da concorrência eletrônica e da ordem de fornecimento, a fim de se acelerar o trâmite de recebimento do material e posterior liberação do documento fiscal para pagamento.
- d) A Nota Fiscal/Fatura deve, obrigatoriamente, ser entregue junto com o objeto.
- e) A contratada deverá, cinco dias antes da previsão de pagamento, emitir e apresentar à contratante Nota Fiscal/ fatura, na qual constem os valores referentes aos serviços.
- f) Por ocasião do pagamento, já serão descontados os valores referentes ao ISSQN Municipal, quando for o caso.
- g) A fiscalização e/ou Secretaria Municipal da Fazenda poderá solicitar certidões negativas e/ou outros documentos que sejam necessários para a liberação do pagamento.
- h) Conforme Decreto Municipal 142/2022, no que se refere à retenção do IRPF nas Notas Fiscais a serem emitidas por força do presente contrato, a contratada deverá observar a INSTRUÇÃO NORMATIVA da RECEITA FEDERAL DO BRASIL Nº 1.234/2012, o ART. 64 da LEI FEDERAL Nº 9.430/1996 e o ART. 15 da LEI FEDERAL Nº 9.249/1995.

CLÁUSULA QUINTA: DA FISCALIZAÇÃO

A **CONTRATANTE** designará o(a) Servidor(a), Sr.(a) **Felipe Antonio da Silva Alves**, para exercer a fiscalização dos serviços da **CONTRATADA**. E designará o servidor (a) Sr.(a) **Renan Lucas Mallmann**, para exercer a gestão do CONTRATO.

CLÁUSULA SEXTA: DA INEXECUÇÃO E DA RESCISÃO

A inexecução total ou parcial do contrato enseja a sua rescisão, com as consequências contratuais e as previstas em lei. Constituem motivo para rescisão do contrato:

- I - o não cumprimento de cláusulas contratuais, especificações ou prazos;
- II - o cumprimento irregular de cláusulas contratuais, especificações e prazos;
- III - a lentidão no seu cumprimento, levando a contratante a presumir a não conclusão da obra, do serviço ou do fornecimento, nos prazos estipulados;
- IV - o atraso injustificado no início da obra, serviço ou fornecimento;



ESTADO DO RIO GRANDE DO SUL
PREFEITURA MUNICIPAL DE ESTÂNCIA VELHA
“Doe sangue, doe órgãos, salve uma vida.”

V - a paralisação da obra, do serviço ou do fornecimento sem justa causa e prévia comunicação à Administração;

VI - a subcontratação total ou parcial do seu objeto, a associação do contratado com outrem, a cessão ou transferência, total ou parcial, exceto se admitida no edital e no contrato, bem como a fusão, cisão ou incorporação, que afetem a boa execução deste;

VII - o desatendimento das determinações regulares da autoridade designada para acompanhar e fiscalizar a sua execução, assim como as de seus superiores;

VIII - o cometimento reiterado de faltas na sua execução, anotadas na forma do subitem (10.4.1) do edital;

IX - a decretação de falência, o pedido de concordata ou a instauração de insolvência civil da empresa licitante ou de seus sócios-diretores;

X - a dissolução da sociedade ou o falecimento do contratado;

XI - a alteração social ou modificação da finalidade ou da estrutura da empresa, que, a juízo da contratante, prejudique a execução do contrato;

XII - o protesto de títulos ou a emissão de cheques sem suficiente provisão, que caracterizam a insolvência da contratada;

XIII - razões de interesse do serviço público;

XIV - a supressão, por parte da contratante, de obras, serviços ou compras, acarretando modificação do valor inicial do contrato, além do limite permitido neste Edital;

XV - a suspensão do fornecimento, por ordem escrita da contratante, por prazo superior de 120 dias, salvo em caso de calamidade pública, grave perturbação da ordem interna ou pública;

XVI - o atraso superior a 90 dias dos pagamentos devidos pela contratante, decorrentes de obras, serviços ou fornecimento já recebidos, salvo em caso de calamidade pública, grave perturbação da ordem interna ou guerra.

XVII - a não liberação, por parte da contratante, de área, local ou objeto para execução da obra, serviço ou fornecimento, nos prazos contratuais;

XVIII - ocorrência de caso fortuito/força maior, regularmente comprovada, impeditiva de execução do contrato.

Parágrafo Único: Caso a empresa proponente vencedora de licitação, não execute total ou parcialmente quaisquer itens, a contratante reserva-se o direito de executá-los, diretamente ou através de terceiros, hipótese em que aquela empresa responderá pelos custos, através de glosas de créditos e/ou cauções e/ou pagamentos a contratante.

CLÁUSULA SÉTIMA: DA VIGÊNCIA DO CONTRATO

Conforme o Cronograma Físico Financeiro, em anexo, **o prazo para execução da obra será de 03 (três) meses, a contar da expedição da ordem de início dos serviços**, podendo ser prorrogado mediante solicitação da empresa contratada, juntamente com uma justificativa assinada pelo responsável técnico da execução.



ESTADO DO RIO GRANDE DO SUL
PREFEITURA MUNICIPAL DE ESTÂNCIA VELHA
“Doe sangue, doe órgãos, salve uma vida.”

Parágrafo Único: O prazo para início dos trabalhos fica fixado em 05 (cinco) dias úteis a partir do recebimento da Ordem de Serviço.

CLÁUSULA OITAVA: DOS ENCARGOS

No preço constante na Cláusula Segunda, já estão incluídos todos os materiais, mão-de-obra empregada, responsabilidade técnica, impostos, encargos sociais, fiscais e administrativos, resultantes da execução dos serviços.

CLÁUSULA NONA: DAS PENALIDADES

O licitante ou o contratado será responsabilizado administrativamente pelas seguintes infrações:

- a) dar causa à inexecução parcial do contrato;
- b) dar causa à inexecução parcial do contrato que cause grave dano à Administração, ao funcionamento dos serviços públicos ou ao interesse coletivo;
- c) dar causa à inexecução total do contrato;
- d) deixar de entregar a documentação exigida para o certame;
- e) não manter a proposta, salvo em decorrência de fato superveniente devidamente justificado;
- f) não celebrar o contrato ou não entregar a documentação exigida para a contratação, quando convocado dentro do prazo de validade de sua proposta;
- g) ensejar o retardamento da execução ou da entrega do objeto da licitação sem motivo justificado;
- h) apresentar declaração ou documentação falsa exigida para o certame ou prestar declaração falsa durante a licitação ou a execução do contrato;
- i) fraudar a licitação ou praticar ato fraudulento na execução do contrato;
- j) comportar-se de modo inidôneo ou cometer fraude de qualquer natureza;
- l) praticar atos ilícitos com vistas a frustrar os objetivos da licitação;
- m) praticar ato lesivo previsto no art. 5º da Lei nº 12.846, de 1º de agosto de 2013.

§1º. Serão aplicadas ao responsável pelas infrações administrativas previstas no item acima as seguintes sanções:

- a) advertência;
- b) multa de no mínimo 0,5% (cinco décimos por cento) e máximo de 30% (trinta por cento) do valor do objeto licitado ou contratado;
- c) impedimento de licitar e contratar, no âmbito da Administração Pública direta e indireta do órgão licitante, pelo prazo máximo de 3 (três) anos.
- d) declaração de inidoneidade para licitar ou contratar no âmbito da Administração Pública direta e indireta de todos os entes federativos, pelo prazo mínimo de 3 (três) anos e máximo de 6 (seis) anos.

§2º As sanções previstas nas alíneas “a”, “c” e “d” do §1º desta cláusula poderão ser aplicadas cumulativamente com a prevista na alínea “b” do mesmo item.



ESTADO DO RIO GRANDE DO SUL
PREFEITURA MUNICIPAL DE ESTÂNCIA VELHA
“Doe sangue, doe órgãos, salve uma vida.”

§3° A aplicação de multa de mora não impedirá que a Administração a converta em compensatória e promova a extinção unilateral do contrato com a aplicação cumulada de outras sanções, conforme previsto no §1° desta cláusula.

§4° Se a multa aplicada e as indenizações cabíveis forem superiores ao valor de pagamento eventualmente devido pela Administração ao contratado, além da perda desse valor, a diferença será descontada da garantia prestada ou será cobrada judicialmente.

§5° A aplicação das sanções previstas no §1° desta cláusula não exclui, em hipótese alguma, a obrigação de reparação integral do dano causado à Administração Pública.

§6°. Na aplicação da sanção prevista no §1° desta cláusula, alínea “b”, do presente edital, será facultada a defesa do interessado no prazo de 15 (quinze) dias úteis, contado da data de sua intimação.

§7°. Para aplicação das sanções previstas nas alíneas “c” e “d” do §1° desta cláusula o licitante ou o contratado será intimado para, no prazo de 15 (quinze) dias úteis, contado da data de intimação, apresentar defesa escrita e especificar as provas que pretenda produzir.

§8°. Na hipótese de deferimento de pedido de produção de novas provas ou de juntada de provas julgadas indispensáveis pela comissão, o licitante ou o contratado poderá apresentar alegações finais no prazo de 15 (quinze) dias úteis, contado da data da intimação.

§9°. Serão indeferidas pela comissão, mediante decisão fundamentada, provas ilícitas, impertinentes, desnecessárias, protelatórias ou intempestivas.

§10°. A personalidade jurídica poderá ser desconsiderada sempre que utilizada com abuso do direito para facilitar, encobrir ou dissimular a prática dos atos ilícitos previstos nesta Lei ou para provocar confusão patrimonial, e, nesse caso, todos os efeitos das sanções aplicadas à pessoa jurídica serão estendidos aos seus administradores e sócios com poderes de administração, a pessoa jurídica sucessora ou a empresa do mesmo ramo com relação de coligação ou controle, de fato ou de direito, com o sancionado, observados, em todos os casos, o contraditório, a ampla defesa e a obrigatoriedade de análise jurídica prévia.

§11°. É admitida a reabilitação do licitante ou contratado perante a própria autoridade que aplicou a penalidade, exigidos, cumulativamente:

- a) reparação integral do dano causado à Administração Pública;
- b) pagamento da multa;
- c) transcurso do prazo mínimo de 1 (um) ano da aplicação da penalidade, no caso de impedimento de licitar e contratar, ou de 3 (três) anos da aplicação da penalidade, no caso de declaração de inidoneidade;
- d) cumprimento das condições de reabilitação definidas no ato punitivo;
- e) análise jurídica prévia, com posicionamento conclusivo quanto ao cumprimento dos requisitos definidos neste artigo.

§12°. A sanção pelas infrações previstas nas alíneas “h” e “m” do caput da presente cláusula exigirá, como condição de reabilitação do licitante ou contratado, a implantação ou aperfeiçoamento de programa de integridade pelo responsável.



ESTADO DO RIO GRANDE DO SUL
PREFEITURA MUNICIPAL DE ESTÂNCIA VELHA
“Doe sangue, doe órgãos, salve uma vida.”

CLÁUSULA DÉCIMA: DO PROCESSO LICITATÓRIO

O presente contrato é oriundo da Concorrência Eletrônica Nº. 007/2026.

CLÁUSULA DÉCIMA PRIMEIRA: DO RESPONSÁVEL TÉCNICO

§1º Para todos os serviços do contrato deverá ser apresentada ART/RRT específica, com os profissionais habilitados para a execução do projeto.

§2º Para todos os efeitos legais, o responsável técnico da CONTRATADA é o Sr(a). –....., registrado(a) no CREA/CAU sob o Nº., que deverá recolher ART/RRT e comprovar seu pagamento junto à Secretaria Municipal de Planejamento.

Parágrafo Único – Sem a dita comprovação, nenhuma liberação financeira será efetuada

CLÁUSULA DÉCIMA SEGUNDA: DA GARANTIA

a) Em garantia do cumprimento das obrigações contratuais, a CONTRATADA terá o prazo de cinco dias úteis, após a assinatura do contrato, para fornecer montante igual a 5 % (cinco por cento) do valor global do contrato, em uma das seguintes modalidades:

a.1) caução;

a.2) fiança bancária até a data do recebimento definitivo da obra, que será efetuado até o prazo máximo de 90 (noventa) dias após conclusão da obra,

a.3) seguro-garantia até a data do recebimento definitivo da obra, que será efetuado até o prazo máximo de 90 (noventa) dias após conclusão da obra.

a.4) título de capitalização custeado por pagamento único, com resgate pelo valor total.

b) As garantias prestadas em dinheiro/ caução, somente serão devolvidas após a expedição do Termo Definitivo de Recebimento da Obra, atualizadas consoante variação do INPC (Índice Nacional de Preços ao Consumidor), fornecido pelo IBGE, ou respectivo substituto, em sendo extinto, tendo por data base de início de contagem desta correção monetária, a data do respectivo fornecimento ao MUNICÍPIO, observado ainda o seguinte:

c) a garantia dada antes da assinatura do contrato, será liberada apenas após o recebimento definitivo da obra.

d) Sem prejuízo da responsabilidade por perdas e danos, a garantia reverterá integralmente ao MUNICÍPIO, no caso de rescisão do contrato por culpa exclusiva da CONTRATADA.

e) O MUNICÍPIO reserva-se o direito de reter a garantia, bem como dela descontar as importâncias necessárias a reparar os serviços que apresentarem vícios, defeitos ou incorreções, nos termos apontados pela Fiscalização através de relatório escrito, sempre que a CONTRATADA não atender às suas determinações.

f) Em eventual penhora judicial da garantia, ou insuficiência da mesma para os descontos previstos, ou para cobrir penalidades acaso impostas à CONTRATADA, que não tenham sido descontadas do pagamento devido pelos serviços, tal garantia deverá ser imediatamente complementada pela CONTRATADA, sob pena de ser o valor necessário a tal complementação, descontado da contraprestação devida pelos serviços.

g) Em garantia da elisão da responsabilidade solidária do MUNICÍPIO pelas contribuições previdenciárias devidas pela CONTRATADA, em razão dos serviços objeto do contrato, será procedida a retenção e o recolhimento do percentual de 11% (onze por cento), incidente sobre o valor da mão de obra constante das faturas apresentadas pela CONTRATADA.



ESTADO DO RIO GRANDE DO SUL
PREFEITURA MUNICIPAL DE ESTÂNCIA VELHA
"Doe sangue, doe órgãos, salve uma vida."

h) A CONTRATADA, em estando obrigada a disponibilizar equipamentos indispensáveis à execução dos serviços, deverá discriminar os respectivos custos na proposta que apresentar, de sorte que possam constar do contrato, e ser discriminados, proporcionalmente, nas faturas do preço, desde logo restando estabelecido que não se admitirá, em qualquer caso, que o valor relativo aos serviços seja inferior a 50% (cinquenta por cento) do valor bruto da nota fiscal.

i) A CONTRATADA será dispensada da retenção quando houver expressa previsão legal eximindo o MUNICÍPIO e a CONTRATADA desta obrigação.

j) Caso ocorra prorrogação do prazo de execução, a garantia deverá ser prorrogada no mínimo no mesmo prazo.

CLÁUSULA DÉCIMA TERCEIRA: DA DOTAÇÃO ORÇAMENTÁRIA

O dispêndio financeiro decorrente da contratação ora pretendida decorrerá da dotação orçamentária de nº **710890**.

CLÁUSULA DÉCIMA QUARTA: DO FORO

As partes elegem o foro da Comarca de Estância Velha/RS, para dirimir quaisquer dúvidas oriundas do presente instrumento.

E, por estarem assim justos e contratados, assinam o presente instrumento em duas vias de igual teor e forma, na presença de testemunhas, para que surtam seus legais e jurídicos efeitos.

Estância Velha, de de 2026.

CONTRATANTE

CONTRATADA

Fiscal do Contrato

Gestor do Contrato

Esta minuta, quanto aos termos/ itens, a modalidade e o tipo, foi examinado e aprovado pela Assessoria Jurídica do Município.

Em ____ / ____ / ____.

JOÃO VITOR BAUMGRATZ

OAB/RS 135.688



ESTADO DO RIO GRANDE DO SUL
PREFEITURA MUNICIPAL DE ESTÂNCIA VELHA
"Doe sangue, doe órgãos, salve uma vida."

EDITAL Nº 136/2026, DE 05 DE JUNHO DE 2026
CONCORRÊNCIA ELETRÔNICA Nº 007/2026
ANEXO III – MODELO DE PROPOSTA DE PREÇOS

MODELO DE PROPOSTA DE PREÇOS

À

Prefeitura Municipal de Estância Velha

Rua Anita Garibaldi, nº 299 - Centro – Estância Velha - RS

Referente: Licitação modalidade Concorrência Eletrônica Nº. ____/____, Abertura ____ de ____ de ____ às ____h ____m.

Proponente:

a) Razão Social _____

b) Endereço _____

c) Telefone _____ E-mail _____

d) CNPJ: _____

Assunto: PROPOSTA

MD Pregoeira

Ilmos. Senhores da Equipe de Apoio

Vimos apresentar por intermédio desta, a nossa proposta para fornecimento de: _____.

**LOTE ÚNICO – PAVIMENTAÇÃO DAS RUAS ADRIANO DE QUADROS BITTENCOURT E CAMPOS
SALLES NO MUNICÍPIO DE ESTÂNCIA VELHA/RS.**

ITEM	DESCRIÇÃO	UNID	VALOR MATERIAL E MÃO DE OBRA	VALOR MÁXIMO GLOBAL
	CONTRATAÇÃO DE EMPRESA ESPECIALIZADA, PARA de pavimentação asfáltica e drenagem urbana nas RUAS ADRIANO DE QUADROS BITTENCOURT E CAMPOS SALLES , no Município Estância Velha/RS, detalhando os serviços e equipamentos a serem utilizados. Além disso, apresenta as etapas essenciais do projeto, incluindo	OSE	Material Mão de obra	R\$ 2.255.736,11 (dois milhões, duzentos e cinquenta e cinco mil, setecentos e trinta e seis reais com onze centavos).



ESTADO DO RIO GRANDE DO SUL
PREFEITURA MUNICIPAL DE ESTÂNCIA VELHA
“Doe sangue, doe órgãos, salve uma vida.”

<p>diretrizes técnicas e atividades previstas, que orientam a execução da obra, em conformidade com a planilha orçamentária, cronograma físico-financeiro, plantas técnicas e demais documentos que compõem o Projeto Básico.</p> <p>RESUMO DA OBRA:</p> <p>ÁREA TOTAL: 6.600,00m² e 660m de extensão linear.</p> <p>OBS: NÃO SERÃO ACEITAS PROPOSTAS FINANCEIRAS QUE ULTRAPASSEM O VALOR ESTIMADO PARA A PRESENTE OBRA.OBS: NÃO SERÃO ACEITAS PROPOSTAS FINANCEIRAS QUE ULTRAPASSEM O VALOR ESTIMADO PARA A PRESENTE OBRA.</p>			
--	--	--	--

OBS.1: Conforme a tabela acima, deve ser discriminado na proposta, o valor total que corresponde aos materiais e o valor total que corresponde a mão de obra, sendo a soma deles determinando o preço total global.

OBS.2: Destacar o percentual de BDI que será aplicado na proposta financeira, bem como os percentuais de encargo social.

OBS.3: O preenchimento deste anexo acarretará a conformidade da proposta da licitante com todas as características do objeto e exigências constantes no edital.

Cumpre-nos informar-lhes ainda que examinamos os documentos da licitação, inteirando-nos dos mesmos para elaboração da presente proposta.

E em consonância aos referidos documentos, declaramos:



ESTADO DO RIO GRANDE DO SUL
PREFEITURA MUNICIPAL DE ESTÂNCIA VELHA
“Doe sangue, doe órgãos, salve uma vida.”

1 - Que estamos cientes e concordamos com os Termos do Edital em epígrafe e das cláusulas da minuta do contrato em anexo;

2 - Que o prazo de validade da presente proposta, contados a partir da data de abertura do conjunto proposta, é de 60 (sessenta) dias;

3 - Que nos preços apresentados já estão contemplados todos os impostos e ou descontos ou vantagens, para a prestação de serviços do objeto do presente certame.

CARIMBO DA EMPRESA

DATA E LOCAL

IDENTIFICAÇÃO E ASSINATURA DO REPRESENTANTE LEGAL



ESTADO DO RIO GRANDE DO SUL
PREFEITURA MUNICIPAL DE ESTÂNCIA VELHA
“Doe sangue, doe órgãos, salve uma vida.”

EDITAL Nº 136/2026, DE 05 DE JUNHO DE 2026
CONCORRÊNCIA ELETRÔNICA Nº 007/2026
ANEXO IV – JUSTIFICATIVA DOS ÍNDICES

Realizada pesquisa na legislação específica e em órgãos que promovem procedimentos licitatórios, constatou-se a utilização dos seguintes índices contábeis, conclusivamente, os mais adotados no segmento de licitações:

LIQUIDEZ GERAL – LG = 1,0 ou maior

Liquidez Geral (LG) indica quanto a empresa possui em disponibilidades, bens e direitos realizáveis no curso do exercício seguinte para liquidar suas obrigações, com vencimento neste mesmo período.

LIQUIDEZ CORRENTE – LC = 1,0 ou maior

Liquidez Corrente (LC) indica quanto a empresa possui em recursos disponíveis, bens e direitos realizáveis a curto prazo, para fazer face ao total de suas dívidas de curto prazo.

SOLVÊNCIA GERAL – SG = 1,5 ou maior

Solvência Geral (SG) expressa o grau de garantia que a empresa dispõe em Ativos (totais), para pagamento do total de suas dívidas. Envolve além dos recursos líquidos, também os permanentes.

Para os três índices colacionados (LC, LG e SG), o resultado “> 1” é indispensável à comprovação da boa situação financeira, sendo certo que, quanto maior o resultado (1,20; 1,30; 1,50; etc), melhor será a condição da empresa.

ÍNDICES CONTÁBEIS – Situação –LC, LG e SG • < (menor) que 1,00: Deficitária • 1,00 a 1,35: Equilibrada • (maior) que 1,35: Satisfatória Diante de todo o exposto, conclui-se pela adoção dos índices que retratam situação financeira equilibrada e que aumentam consideravelmente o universo de competidores:

Portanto, o atendimento aos índices estabelecidos no Edital, demonstrará uma situação EQUILIBRADA da licitante. Caso contrário, o desatendimento dos índices, revelará uma situação DEFICITÁRIA da empresa, colocando em risco a execução do contrato.

Ante o exposto, a exigência do Edital nada mais fez que traduzir em critérios objetivos o disposto no art. 37, XXI, da Constituição Federal, uma vez que a contratação de empresas em situação EQUILIBRADA é o mínimo que se deve cercar para assegurar o integral cumprimento do contrato. Ademais, os índices escolhidos foram democráticos, na medida em que estabelecem um “mínimo” de segurança na contratação.



ESTADO DO RIO GRANDE DO SUL
PREFEITURA MUNICIPAL DE ESTÂNCIA VELHA
"Doe sangue, doe órgãos, salve uma vida."

EDITAL Nº 136/2026, DE 05 DE JUNHO DE 2026
CONCORRÊNCIA ELETRÔNICA Nº 007/2026
ANEXO V – ATESTADO DE VISITA TÉCNICA

ATESTADO DE VISITA TÉCNICA

O abaixo-assinado, na qualidade de responsável técnico da empresa _____ e, no caso desta sagrar-se vencedora da licitação em epígrafe, pela futura proposta para contratação de empresa especializada para a prestação de serviços de pavimentação e execução de sinalização viária de um trecho com extensão linear de 660 m e área total de 6.600,00 m² das Ruas Adriano de Quadros Bittencourt e Campos Salles, situadas no bairro Rincão Gaúcho, em Estância Velha – RS, vem pela presente, informar que efetuou visita técnica no local da obra e que está ciente das condições a serem enfrentadas durante a execução da obra, bem como das exigências e especificações contidas no Edital, não cabendo qualquer alegação posterior de desconhecimento sobre o assunto.

Estância Velha, (data em que foi realizada a visita técnica)

Assinatura(s) e carimbo(s) do(s) responsável(eis) técnico(s)

Assinatura e carimbo do responsável/PMEV



ESTADO DO RIO GRANDE DO SUL
PREFEITURA MUNICIPAL DE ESTÂNCIA VELHA
"Doe sangue, doe órgãos, salve uma vida."

EDITAL Nº 136/2026, DE 05 DE JUNHO DE 2026
CONCORRÊNCIA ELETRÔNICA Nº 007/2026
ANEXO VI – DECLARAÇÃO DE CIÊNCIA DAS CONDIÇÕES

DECLARAÇÃO DE CIÊNCIA DAS CONDIÇÕES

O abaixo-assinado, na qualidade de representante da empresa _____ vem pelo presente informar que optou em não realizar visita técnica, e que está ciente das condições a serem enfrentadas durante a execução dos serviços, bem como das exigências e especificações contidas no Termo de Referência, não cabendo qualquer alegação posterior de desconhecimento sobre o assunto, no que diz respeito à contratação de empresa especializada para a prestação de serviços de pavimentação e execução de sinalização viária de um trecho com extensão linear de 660 m e área total de 6.600,00 m² das Ruas Adriano de Quadros Bittencourt e Campos Salles, situadas no bairro Rincão Gaúcho, em Estância Velha – RS.

Estância Velha/RS, ____ de _____ de 2026.